

**ET VE ET ÜRÜNLERİ  
DURUM VE TAHMİN: 2004/2005**

**Livestock Situation and Outlook: 2004/2005**

**EEÜDT/ 131 /Nisan 2005**

**Proje Ekibi**

**Dr.Yıldırım İÇÖZ (Proje Lideri)**

**Alkan DEMİR**

**S.Ahmet ÇELİKER**

**Şevket KALANLAR**

**Süleyman ODABAŞI**

**Umut GÜL**

Et ve Et Ürünleri Durum ve Tahmin (EEÜDT) raporları Et ve Et Ürünleri Danışma Kurulu'nda görüşüldükten sonra kesinleştirilmiştir.

Bu raporun basım, yayım ve satış hakları Tarımsal Ekonomi Araştırma Enstitüsü'ne aittir. Raporun bütün hakları saklıdır. Kaynak gösterilmek suretiyle alıntı yapılabilir.

**Et ve Et Ürünleri Danışma Kurulu**

Devlet İstatistik Enstitüsü Başkanlığı  
Devlet Planlama Teşkilatı Müsteşarlığı  
Dış Ticaret Müsteşarlığı-İGEME  
Türkiye Odalar ve Borsalar Birliği  
AÜ.Veteriner Fakültesi Hayvancılık.İşl.Ekon.ABD.  
A.Ü.Ziraat Fakültesi Tarım Ekon.  
KKGM.  
TÜGEM  
Ziraat Odaları Birliği

Bu rapor Et ve Et Ürünleri Danışma Kurulu'nun 4 Mayıs 2005 tarihli toplantısında görüşülmüştür. Raporda yer alan görüşlerin sorumluluğu yalnızca TEAE'ye ve Proje Ekibine aittir.

**İletişim**

Tel : (90) (312) 4185965 – 4186024 Faks : (90) (312) 4186209  
Web Sitesi: [www.aeri.org.tr](http://www.aeri.org.tr).  
e-posta: [aeri@aeri.org.tr](mailto:aeri@aeri.org.tr)

**YAYIN NO: 131**  
**ISBN 975-407-176-4**  
**ISSN 1305-628X**

**İÇİNDEKİLER**

<b>ÖNSÖZ</b> .....	vi
<b>Özet</b> .....	vii
<b>Dünyada Durum 2003.</b> .....	1
Canlı Büyükbaş.....	1
Büyükbaş Kırmızı Et.....	2
Canlı Küçükbaş.....	4
Küçükbaş Kırmızı Et.....	5
<b>Dünyada Tahmin Ve Öngörü-2004-2005</b> .....	7
Büyükbaş Canlı Hayvan.....	7
Büyükbaş Kırmızı Et.....	7
Küçükbaş Canlı Hayvan.....	7
Koyun Eti.....	8
<b>Türkiyede Durum 2003</b> .....	9
Kırmızı Et.....	9
Büyükbaş Kırmızı Et.....	10
Küçükbaş Kırmızı Et.....	12
Kırmızı Et Ürünleri.....	13
Sucuk.....	15
Sosis.....	16
Salam.....	17
Pastırma.....	19
<b>Türkiyede Tahmin Ve Öngörü 2004-2005</b> .....	21
Toplam Kırmızı Et.....	21
Büyükbaş Kırmızı Et.....	21
Küçükbaş Kırmızı Et.....	21
Kırmızı Et Ürünleri.....	21
<b>Kutular</b> .....	22
<b>Et ve Et Ürünleri Sektör Politikaları</b> .....	22
<b>Hayvancılık Desteklemeleri (2005)</b> .....	23
<b>Ek Tablolar</b> .....	29

**TABLO ve ŞEKİL LİSTESİ****Tablolar**

Tablo 1 – Dünya Büyükbaş Arz ve Kullanımı: 2001-2005 .....	1
Tablo 2 – Dünya Dana Eti Arz ve Kullanımı: 2001-2005 .....	2
Tablo 3 – Dünya Küçükbaş Arz ve Kullanımı: 2001-2005.....	4
Tablo 4 – Dünya Küçükbaş Kırmızı Et Arz ve Kullanımı: 2001-2005 .....	5
Tablo 5 – Türkiye Kırmızı Et Arz ve Kullanımı: 2000-2005 .....	9
Tablo 6 – Türkiye Büyükbaş Kırmızı Et Arz ve Kullanımı: 2000-2005 .....	10
Tablo 7 – Türkiye Küçükbaş Kırmızı Et Arz ve Kullanımı: 2000-2005 .....	12
Tablo 8 – Türkiye Kırmızı Et Ürünleri Arz ve Kullanımı: 2000-2005 .....	13
Tablo 9 – Türkiye Sucuk Arz ve Kullanımı: 2000-2005 .....	15
Tablo 10 – Türkiye Sosis Arz ve Kullanımı: 2000-2005 .....	16
Tablo 11 – Türkiye Salam Arz ve Kullanımı: 2000-2005 .....	17
Tablo 12 – Türkiye Pastırma Arz ve Kullanımı: 2000-2005 .....	19

**Şekiller**

Şekil 1 – Dünya Toplam Sığır Arzı .....	1
Şekil 2 – Dünya Toplam Sığır Kullanımı .....	1
Şekil 3 – Dünya Toplam Sığır Eti Arzı .....	2
Şekil 4 – Dünya Sığır Eti Kullanımı .....	2
Şekil 5 – Dünya Sığır Eti Stok/Kullanım Oranı .....	3
Şekil 6 – Dünya Sığır Eti Fiyatları .....	3
Şekil 7 – Dünya Toplam Koyun Arzı .....	4
Şekil 8 – Dünya Toplam Koyun Kullanımı .....	4
Şekil 9 – Dünya Toplam Koyun Eti Arzı .....	5
Şekil 10 – Dünya Toplam Koyun Eti Kullanımı .....	5
Şekil 11 – Dünya Koyun Eti Stok/Kullanım Oranı .....	6
Şekil 12 – Dünya Koyun Eti Ortalama Fiyatları .....	6
Şekil 13 – Türkiye Kırmızı Et Arzı .....	9
Şekil 14 – Türkiye Kırmızı Et Kullanımı .....	9
Şekil 15 – Türkiye Kırmızı Et Stok/Kullanım Oranı .....	10
Şekil 16 – Kişi Başına Kırmızı Et Tüketimi .....	10
Şekil 17 – Türkiye Büyükbaş Kırmızı Et Arzı .....	10
Şekil 18 – Türkiye Büyükbaş Kırmızı Et Kullanımı .....	11
Şekil 19 – Büyükbaş Kırmızı Et Stok/Kullanım Oranı .....	11
Şekil 20 – Türkiye Dana Eti Fiyatları .....	11
Şekil 21 – Dana Eti (Kuşbaşı) Ortalama Tüketici Fiyatlarındaki Değişim Oranları .....	11
Şekil 22 – Türkiye Küçükbaş Kırmızı Et Arzı .....	12
Şekil 23 – Türkiye Küçükbaş Kırmızı Et Kullanımı .....	12
Şekil 24 – Türkiye Koyun Eti Fiyatları .....	13
Şekil 25 – Küçükbaş Kırmızı Et Stok/Kullanım Oranı .....	13
Şekil 26 – Koyun Eti Ortalama Tüketici Fiyatlarındaki Değişim Oranı .....	13
Şekil 27 – Türkiye Et Ürünleri Arzı .....	14
Şekil 28 – Türkiye Et Ürünleri Kullanımı .....	14
Şekil 29 – Türkiye Et Ürünleri Fiyatları .....	14
Şekil 30 – Türkiye Et Ürünleri Stok/Kullanım Oranı .....	14
Şekil 31 – Türkiye Sucuk Arzı .....	15

Şekil 32 – Türkiye Sucuk Kullanımı .....	15
Şekil 33 – Türkiye Sucuk Stok/Kullanım Oranı .....	15
Şekil 34 – Sucuk Fiyatları Değişim Oranları .....	16
Şekil 35 – Türkiye Sosis Arzı .....	16
Şekil 36 – Türkiye Sosis Kullanımı .....	16
Şekil 37 – Türkiye Sosis Stok/Kullanım Oranı .....	17
Şekil 38 – Sosis Fiyatları Değişim Oranı .....	17
Şekil 39 – Türkiye Salam Arzı .....	18
Şekil 40 – Türkiye Salam Kullanımı .....	18
Şekil 41 – Türkiye Salam Stok/Kullanım Oranı .....	18
Şekil 42 – Salam Fiyatları Değişim Oranı .....	18
Şekil 43 – Türkiye Pastırma Arzı .....	19
Şekil 44 – Türkiye Pastırma Kullanımı .....	19
Şekil 45 – Türkiye Pastırma Stok/Kullanım Oranı .....	19
Şekil 46 – Pastırma Fiyatları Değişim Oranı .....	20

### Ek Tablolar

Tablo 1-Dünya Büyükbaş Arz Kullanım ve Ticareti 2001-2005.....	30
Tablo 2- Dünya Dana Eti Arz Kullanım ve Ticareti 2001-2005.....	31
Tablo 3- Başlıca Ülkelerde Kişi Başına Sığır ve Domuz Eti Tüketimi 2001-2005.....	32
Tablo 4- Dünya Koyun Arz Kullanım ve Ticareti 2001-2005.....	33
Tablo 5- Dünya Kuzu Eti Arz Kullanım ve Ticareti 2001-2005.....	34
Tablo 6- Tür ve Irklarına Göre Hayvan Sayısı 1994-2003.....	35
Tablo 7- Büyükbaş ve Küçükbaş Et Dış Ticareti.....	36
Tablo 8- Canlı Büyükbaş Hayvan İthalatı.1994-2004.....	36
Tablo 9- Canlı Koyun İthalatı.1994-2004.....	36
Tablo 10- Türkiye Et Ürünleri İhracatı.1994-2004.....	37
Tablo 11- Türkiye Et Ürünleri İthalatı 1994-2004.....	38
Tablo 12- Türkiye'nin Ükelere Göre Canlı Küçükbaş Hayvan İhracatı.....	39
Tablo 13- Türkiye'nin Ükelere Göre Sığır Eti İhracatı 1994-2004.....	40
Tablo 14- Türkiye'nin Ükelere Göre Küçükbaş Hayvan Eti İhracatı.....	41
Tablo 15- Türkiye'nin Ükelere Göre Et Ürünleri İhracatı 1998-2004.....	42
Tablo 16- Türkiye'nin Ükelere Göre Sığır Eti İthalatı 1994-2004.....	43
Tablo 17- Türkiye'nin Ükelere Göre Canlı Küçükbaş Hayvan İthalatı.....	44
Tablo 18- Türkiye'nin Ükelere Göre Küçükbaş Hayvan Eti İthalatı.....	44
Tablo 19- Türkiye'nin Ükelere Göre Et Ürünleri İthalatı.1998-2004.....	45
Tablo 20- Küçükbaş Et Üretimi.1994-2003.....	45
Tablo 21- Büyükbaş Et Üretimi 1994-2003.....	45
Tablo 22- Büyükbaş ve Küçükbaş Et Dış Ticareti.2000-2004 .....	46
Tablo 23- Üç Aylık Dönemler İtibariyle Et Üretimi.....	46
Tablo 24- Üç Aylık Dönemler İtibariyle Et Üretimi.....	47
Tablo 25- Üç Aylık Dönemler İtibariyle Hayvansal Ürünler Üretimi.....	47
Tablo 26- Üç Aylık Dönemler İtibariyle Yem Üretimi.1994-2004.....	48
Tablo 27- Başlıca Ülkelerde Sığır Eti Fiyatları.1995-2004.....	48
Tablo 28- ABD Ortalama Kırmızı Et Perakende Fiyatları.1996-2005.....	48
Tablo 29- ABD'de Sığır Eti Perakende Fiyatları Top. ve Çiftçi Değerleri.....	49
Tablo 30- ABD'de Öküz, Düve ve Sığır Ortalama Fiyatları.....	49
Tablo 31- ABD'de Koyun Kuzu Ortalama Fiyatları.....	49
Tablo 32- AB Sığır Fiyatları 2002-2004.....	50

Tablo 33- AB Düve Fiyatları 2002-2004.....	50
Tablo 34- AB Koyun Fiyatları 2002-2004.....	50
Tablo 35- AB Sığır Eti Üretimi 1995-2004.....	51
Tablo 36- AB Koyun Eti Üretimi 1995-2004.....	51
Tablo 37- Bazı Hayvansa Ürünlere Ait Toptan Fiyatlar 1994-2004.....	52
Tablo 38- Bazı Ürünlere Ait Toptan Fiyatlar 1994-2004.....	52
Tablo 39- Bazı Ürünlere Ait Toptan Fiyatlar 1994-2004.....	53
Tablo 40- Bazı Ürünlere Ait Toptan Fiyatlar 1994-2004.....	54
Tablo 41- Bazı Ürünlere Ait Toptan Fiyatlar 1994-2004.....	55
Tablo 42- Dana Eti Ortalama Tüketici Fiyatları. 1996-2004.....	56
Tablo 43- Dana Eti Ortalama Tüketici Fiyatları 1998-2004.....	57
Tablo 44- Koyun Eti Ortalama Tüketici Fiyatları 1999-2004.....	58
Tablo 45- Koyun Eti Ortalama Tüketici Fiyatları 1999-2004.....	59
Tablo 46- Bazı Ürünlere Ait Tüketici Fiyatları 1995-2004.....	60
Tablo 47- Bazı Ürünlere Ait Tüketici Fiyatları 2000-2004.....	61
Tablo 48- Ankara İli Karma Yem Fiyatları 1994-2004.....	62
Tablo 49- Türkiye Karma Yem Fiyatları 1994-2004.....	62

***TEŞEKKÜR:***

---

**Et ve Et Ürünleri Durum ve Tahmin Raporunun oluşturulmasında Tartışma Kurulu Toplantısına katılarak katkıda bulunan; *Prof.Dr.Engin SAKARYA, Dr.Erdoğan GÜNEŞ, Aydın DURMUŞ, Hüseyin ŞAHİN, Çiğdem CİVAR, Taylan KIYMAZ, Şaban AYDEMİR, Abdullah İREM, Levent GENÇ* 'e teşekkür ederiz.**

**Proje ekibi.**

## ÖNSÖZ

Dünya da ve Türkiye de İnsanların, özellikle gelişme çağındaki nüfusun yeterli ve dengeli beslenmesi yönetimleri temel hedefleri arasındadır.

İnsan organizmasının yapı taşlarını oluşturan amino asitlerin bir kısmı vücut dışından, özellikle de hayvansal orijinli gıdalardan alınması zorunludur. Bunları bir başka yerden temin etme olanağı yoktur. Bu ihtiyacın karşılanacağı gıda maddelerinin başında da et ve et ürünleri gelmektedir.

Et ve Et ürünlerinin ülke nüfusu tarafından yeterince ve sağlıklı olarak tüketiminin sağlanması gerekmektedir. Özellikle özel sektör olmak üzere üretimle uğraşan tüm kesimlerin Et ve Et Ürünleri konusunda bugün var olan durum ve gelecekte üretim ve talep konusunda olabilecek öngörülerin ortaya konabilmesi önem taşımaktadır.

Politika yapıcılarının sektörle ilgili konularda karar almaları, araştırmacıların araştırmalarını daha sağlıklı yapabilecek verilerin oluşturulması, son olarak ta üreticilerin gelecekte durumu görebilmeleri için Durum Tahmin raporları önem taşımaktadır.

Et ve Et Ürünleri Durum Tahmin Raporlarında, içinde bulunulan yıla ait üretim, kullanım, ihracat, ithalat, fiyatlar ve yıl sonu stoklarında ortaya çıkan gerçekleştirmeler “Durum”, bir sonraki yılda muhtemel gelişmeler ise “Tahmin” adı altında sistematik olarak incelenmektedir.

Türkiye’deki hayvancılık sektöründeki yapısal problemler, hem üretim hemde tüketim açısından sektörde gerilemelere sebep olmaktadır. Sektörün yeterli ve verimli bir üretim düzeyine ulaşması, tüketicilere ahırdan sofraya kadarki aşamalarda sağlıklı gıda olarak sunumun yapılabilmesi ve bunun yanında da yığınsal üretimin ihracata yönlendirilebilmesi temel hedefimiz olmalıdır.

Bu çalışmayı gerçekleştiren proje ekibine, Danışma Kurulu’nda yer alan temsilcilere ve katkı sağlayan diğer uzmanlara teşekkür ederken, çalışmanın ülkemiz ve üreticilerimiz için yararlı olacağına inanıyorum.

**Hüsnü EGE**  
**Müdür V.**



**ÖZET****DÜNYA****Durum:2002/2003**

- Büyükbaş hayvan sayısı 2002 yılında arttı, 2003 yılında ise azaldı.
- Büyükbaş hayvan ithalatı ve ihracatı düştü.
- Dana eti üretimi 2002’de artarken, 2003’te azaldı.
- Stoklar azaldı
- Dana eti ithalatında 2002 yılında artış, 2003 yılında azalma görüldü.
- Küçükbaş canlı hayvan sayısı 2002 yılında arttı, 2003 te azaldı.
- Küçükbaş canlı hayvan ithalatı azaldı, ihracat ise arttı.
- Küçükbaş kırmızı et üretimi 2002 yılında arttı, 2003 te ise azaldı.
- Stoklar azaldı.
- İthalat 2002 yılında arttı, 2003 yılında ise azaldı.İhracat ise;2002 yılında arttı, 2003 yılında azaldı.
- Koyun eti fiyatları artmaya devam etti.

**Tahmin ve Öngörü: 2004 -2005**

- Büyükbaş üretiminin 2004 yılında artacağı, 2005 yılında ise azalacağı tahmin ediliyor.
- Büyükbaş hayvancılıkta dış ticaretin azalacağı tahmin ediliyor.
- Stoklarda 2004 yılında artış, 2005 yılında ise azalış bekleniyor.
- Dana eti üretiminde 2004 yılında artış, 2005 yılında ise azalma olacağı tahmin ediliyor.
- Dana eti dış ticaretinde azalma bekleniyor.
- Canlı koyun üretiminde azalma olacağı tahmin ediliyor.
- Canlı koyun dış ticaretinin azalacağı tahmin ediliyor.
- Koyun eti üretiminin 2004 yılında artacağı, 2005 yılında ise azalacağı bekleniyor.
- Koyun eti dış ticaretinde azalma olacağı tahmin ediliyor.

**TÜRKİYE****Durum: 2002/2003**

- Toplam kırmızı et üretimi düştü.
- Kırmızı et ithalatı düştü, ihracat ise; 2002 yılında düşerken,2003 yılında arttı.
- Stoklar 2002 de azalırken, 2003 yılında arttı.
- Kırmızı et ürünleri üretimi arttı.
- Et ürünleri stokları 2003 yılında arttı.

**Tahmin ve öngörü: 2004-2005**

- Kırmızı et üretiminin artacağı tahmin ediliyor.
- Kırmızı et dış ticaretinde azalma bekleniyor.
- Stokların 2004 yılında artacağı, 2005 yılında ise azalacağı bekleniyor.
- Kırmızı et ürünleri üretiminde artış bekleniyor.
- Et ürünleri stoklarında 2004 yılında artış, 2005 yılında ise azalış tahmin ediliyor.

**HIGHLIGHTS****WORLD****Situation:2002-2003**

- World Cattle numbers increased in 2002, decreased in 2003.
- Cattle import and export decreased.
- Cattle meat production increased in 2002, decreased in 2003.
- Cattle meat stoks decreased.
- Cattle meat import increased in 2002, export decreased in 2003.
- World sheep number increased in 2002, decreased in 2003.
- Live sheep import decreased , export increased in 2003.
- Lamb-mutton increased in 2002, decreased in 2003.
- Lamb-mutton stoks decreased.
- Lamb-mutton import increased in 2002.Export decreased in 2003.
- Prices of sheep-mutton increased.

**Outlook-Estimate: 2004-2005**

- World cattle numbers projected up 2004 and projected down 2005 .
- Cattle import-export is projected down.
- Stocks is projected up in 2004 and down in 2005 .
- Cattle meat production is projected up in 2004 and down in 2005.
- Cattle meat export-import decreased is projected up.
- Sheep number is projected up in 2004 and 2005 .
- Live sheep export-import down is projected up.
- Sheep- mutton production is projected up in 2004 and down in 2005.
- Sheep-mutton export-import is projected down.

**TURKEY****Situation:2002-2003**

- Total red meat production decreased in 2002 and 2003.
- Red meat import decreased . Export decreased in 2002 and increased in 2003.
- Stocks decreased in 2002 and increased in 2003.
- Red meat products increased.
- Red meat products stocks increased in 2003.

**Outlook-Estimate: 2004-2005**

- Red meat production is projected up.
- Red meat export-import is projected down. Stocks is projected up in 2004 and down in 2005
- Production of red meat products is projected up.
- Stocks of red meat products is projected up in 2004 and projected down in 2005.

## Dünyada Durum: 2003

Canlı büyükbaş hayvanlarda; 2003 yılında üretim, 2002 yılına göre düşmüş, 2001 yılına göre ise artış kaydetmiştir. Toplam arz ve toplam kullanım ve stoklar da; artış olmuştur.

2003 yılında küçükbaş canlı hayvan üretimi, toplam arz ve ihracatta azalma olurken, toplam kullanım da artış görülmüştür. Koyun ve keçi eti üretiminde; toplam arz ve toplam kullanım azalmıştır. Üretim ve ithalattaki azalmaya bağlı olarak stoklarda da azalma meydana gelmiştir.

### Canlı Büyükbaş

Tablo 1 - Dünya Büyükbaş<sup>a/</sup> Arz ve Kullanımı 2001-2005

Table 1 - World Cattle<sup>a/</sup> Supply and Disappearance 2001-2005

	2001	2002	2003	2004 <sup>a/</sup>	2005 <sup>b/</sup>
1000 Baş/Head					
ARZ			SUPPLY		
Başlangıç Stokları	1.142.257	1.140.439	1.159.495	1.164.369	1.169.054
Net Üretim	260.690	274.513	269.264	271.149	248.345
Üretim	314.106	320.189	314.845	317.426	290.779
Kayıplar	53.416	45.676	45.581	46.277	42.434
İthalat	4.343	4.197	2.913	2.445	2.111
<b>Toplam Arz</b>	<b>1.407.290</b>	<b>1.419.149</b>	<b>1.431.672</b>	<b>1.437.963</b>	<b>1.419.510</b>
KULLANIM			DISAPPEARANCE		
Yurtiçi Kul. (Kesim)	261.544	253.763	262.961	265.275	269.464
Sığır Kesimi	52.516	54.460	52.094	50.929	43.095
Dana Kesimi	29.563	28.347	25.593	26.212	25.991
Diğer Kesim	179.465	170.956	185.274	188.134	200.378
İhracat	5.307	5.891	4.342	3.634	2.677
<b>Toplam Kullanım</b>	<b>266.851</b>	<b>259.654</b>	<b>267.303</b>	<b>268.909</b>	<b>272.141</b>
Bitiş Stokları	1.140.439	1.159.495	1.164.369	1.169.054	1.147.369

a/ Her yaştan sığır b/Tahmin c/ Öngörü

a/ Cattle of every age b/ Estimate c/ Projected

Kaynak : Ek Tablo 1  
Source : Appendix Table 1

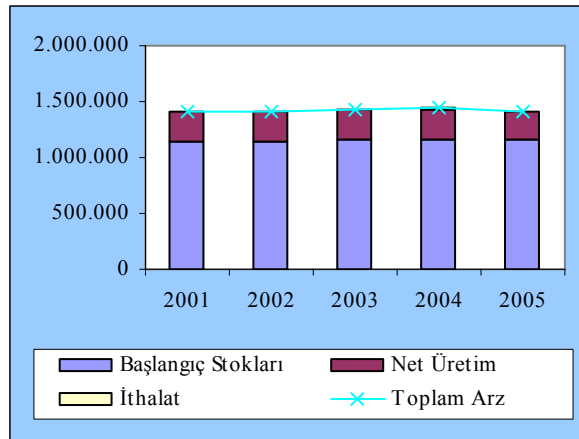

Şekil 1 - Dünya Toplam Sığır Arzı  
Figure 1 - World Total Cattle Supply

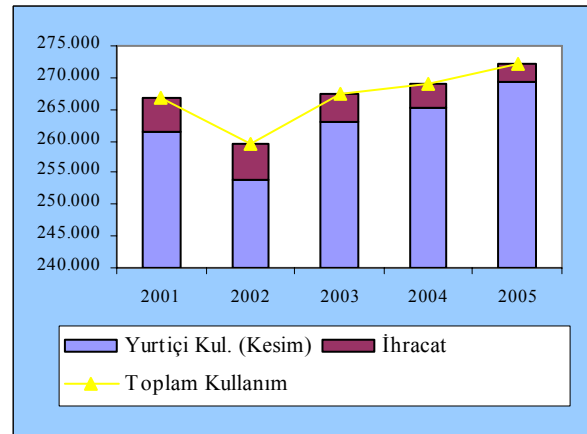

Şekil 2 - Dünya Toplam Sığır Kullanımı  
Figure 2 - World Total Cattle Disappearance

### Büyükbaş Hayvan Sayısında Artış Olmuştur

Dünyada büyükbaş hayvan sayısında; 2002 yılında yaklaşık %5 arttı, 2003 yılında ise %2 oranında azaldı. Büyükbaş canlı hayvan sayısında Dünyada ilk dört sırayı Çin, Hindistan, Brezilya ve ABD alırken, en az üretimi de Ukrayna, Kanada, Rusya ve Meksika ülkeleri gerçekleştirdiler.

### Toplam Arz, Toplam Kullanım ve Stoklar Arttı

Dünya büyükbaş canlı hayvan sayısında meydana gelen artışlar toplam arz ve toplam kullanımı da olumlu yönde etkiledi. 2002 ve 2003 yıllarında büyükbaş hayvan arzı yaklaşık %1 oranında arttı. Büyükbaş canlı hayvan bitiş stoklarında 2002 yılında yaklaşık %2 artış olurken 2003 yılında az miktarda artış gösterdi.

### Dünya Büyükbaş Hayvan Dış Ticareti Düştü

İthalat 2002 yılında yaklaşık %3, 2003 yılında ise %31 oranında düştü. İhracat ise; 2002 yılında %11 artış, 2003 yılında ise %26 azalma gösterdi. Çeşitli ülkelerde ortaya çıkan ve devam eden hayvan hastalıkları bu duruma yol açtı.

Büyükbaş hayvan ithalatının en fazla düştüğü ülkeler ABD, Kanada ve Meksika olurken, İhracatta ise AB ülkeleri artış sağladı.

### Büyükbaş Kırmızı Et

Tablo 2 - Dünya Dana Eti Arz ve Kullanımı 2001-2005

Table 2 - World Beefveal Supply and Disappearance 2001-2005

Karkas Eşdeğeri	2001	2002	2003	2004 <sup>a/</sup>	2005 <sup>b/</sup>	Carcas Equivalents
	1000 Ton/Tons					
<b>Kesim</b>	199.882	1.237	1.183	754	600	<b>Slaughter</b>
<b>ARZ</b>						<b>SUPPLY</b>
<b>Başlangıç Stokları</b>	1.291	1.315	1.183	754	600	<b>Beginning Stocks</b>
<b>Üretim</b>	42.214	59.158	57.866	58.456	51.282	<b>Production</b>
<b>İthalat</b>	4.396	5.711	5.599	5.159	4.793	<b>Import</b>
<b>Toplam Arz</b>	47.901	66.184	64.648	64.369	56.675	<b>Total Supply</b>
<b>KULLANIM</b>						<b>DISAPPEARANCE</b>
<b>Yurtiçi Kullanım</b>	41.721	58.029	57.057	57.171	49.547	<b>Dom. Consumption</b>
<b>İhracat</b>	4.943	6.972	6.837	6.598	6.574	<b>Export</b>
<b>Toplam Kullanım</b>	46.664	65.001	63.894	63.769	56.121	<b>Total Disappearance</b>
<b>Bitiş Stokları</b>	1.237	1.183	754	600	554	<b>Ending Stocks</b>
<b>Stok/ Kullanım Oranı</b>	2,65	1,82	1,18	0,94	0,99	<b>Stocks/Use Ratio</b>

a/ Tahmin, b/ Öngörü

a/ Estimate b/ Projected

Kaynak: Ek Tablo 2

Source: Appendix Table 2

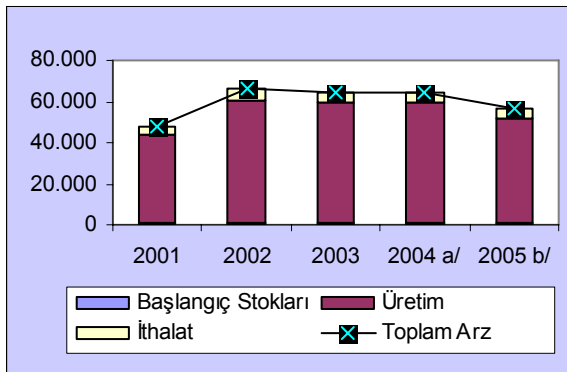

Şekil 3 - Dünya Toplam Sığır Eti Arzı  
Figure 3 - World Total Beefveal Supply

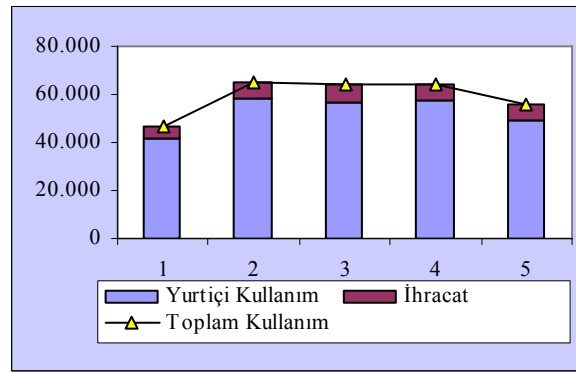

Şekil 4 - Dünya Sığır Eti Kullanımı  
Figure 4 - World Total Beefveal Disappearance

### Dana Eti Üretimi Azaldı

Dana eti üretimi 2002 yılında %40 artarken, 2003 yılında ise %2 oranında azaldı.

Dünyada dana eti üretiminde ilk sırayı alan ülkeler ABD, Brezilya, Çin ve Meksika oldu.

### Toplam Arz, Toplam Kullanım arttı ve stoklar düştü.

Üretimdeki artışa paralel olarak; toplam arz da; 2002 yılında %38 artış oldu. 2003 yılındaki üretim ise %2 oranında azaldı.

Toplam kullanım 2001 yılına göre 2002 yılında %39 arttı, 2003 yılında ise %2 azaldı. Sene sonu stoklarında; 2002 yılında yaklaşık %4, 2003 yılında ise %36 oranında azalma oldu. Bu durum hayvan sağlığı konusunda ortaya çıkan ve devam eden sorunların özellikle 2003 yılında kendini gösterdiğini ortaya koymaktadır.

### Dana Eti İthalatı Azaldı

Dana eti ithalatı 2002 yılında yaklaşık %30 artarken 2003 yılında %2 azaldı. Dana eti ithal eden ülkeler arasında ABD, Rusya, AB Ülkeleri ve Meksika ilk sıraları yer alırken ihracatta ise; ABD, Brezilya ve Kanada ilk sıraları paylaşan ülkeler olmuştur.

### Dünya Dana Eti Fiyatları

Dana eti dünya fiyatları incelendiğinde AB müdahale fiyatlarının 2002 yılında %23, 2003 yılında ise %35 oranında azaldı. Sığır eti fiyatları 2002 ve 2003 yılında Japonya ve ABD de artarken, Kanada ve Avustralya da azaldı.

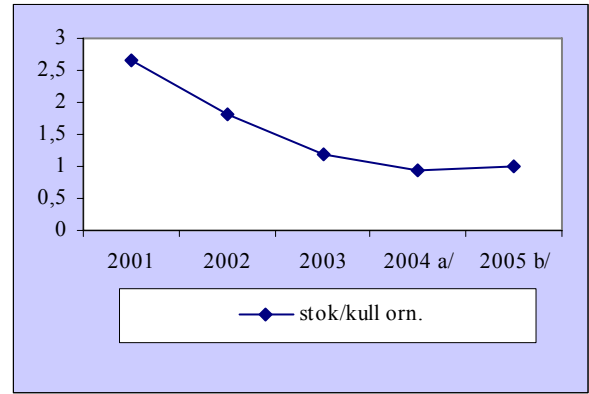

Şekil 5- Dünya Sığır Eti Stok/Kullanım Oranı  
Figure 5-World Beef Stock to use ratio

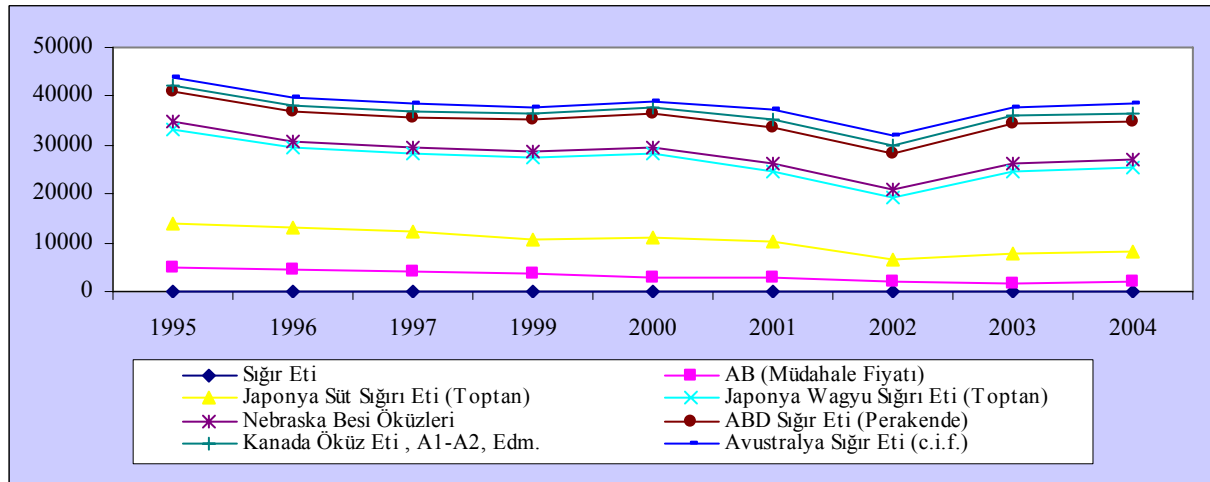

Şekil 6 - Dünya Sığır Eti Fiyatları (Dolar/Ton)  
Figure 6 - World Beef Prices

**Canlı Küçükbaş****Tablo 3 - Dünya Küçükbaş<sup>a/</sup> Arz ve Kullanımı 2001-2005****Table 3 - World Sheep<sup>a/</sup> Supply and Disappearance 2001-2005**

	2001	2002	2003	2004 <sup>b/</sup>	2005 <sup>c/</sup>	
<b>ARZ</b>	<b>1000 Baş/Head</b>					<b>SUPPLY</b>
Başlangıç Stokları	1.132.338	1.138.141	1.103.865	1.107.135	1.024.222	Beginning Stocks
Net Üretim	260.690	274.513	269.264	267.512	248.345	Net Production
Üretim	314.106	320.189	314.845	317.426	290.779	Production
Kayıplar	53.416	45.676	45.581	49.914	42.434	Loss
İthalat	4.343	4.197	2.913	2.445	2.111	Import
<b>Toplam Arz</b>	<b>1.397.371</b>	<b>1.416.851</b>	<b>1.376.042</b>	<b>1.377.092</b>	<b>1.274.678</b>	<b>Total Supply</b>
<b>KULLANIM</b>						<b>DİSAPPEARANCE</b>
Yurtiçi Kul. (Kesim)	253.763	262.961	265.275	269.464	243.452	Dom. Disappearance (Slaughter)
İhracat	5.307	5.891	4.342	3.634	2.677	Export
<b>Toplam Kullanım</b>	<b>259.070</b>	<b>268.852</b>	<b>269.617</b>	<b>273.098</b>	<b>246.129</b>	<b>Total Disappearance</b>
Bitiş Stokları	1.138.301	1.147.999	1.106.425	1.103.994	1.028.549	Ending Stocks

a/ Koyun, kuzu, keçi benzeri hayvanları kapsamaktadır. b/Tahmin c/ Öngörü

a/ Sheep, lamb, goat and etc. b/ Estimate c/ Projected

Kaynak : Ek Tablo 4

Source : Appendix Table 4

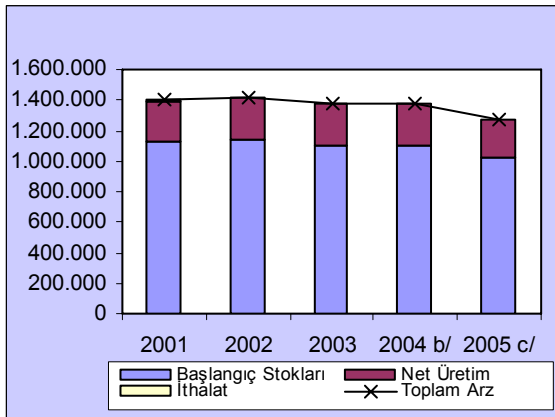

Şekil 7 - Dünya Toplam Koyun Arzı  
Figure 7 - World Total Sheep Supply

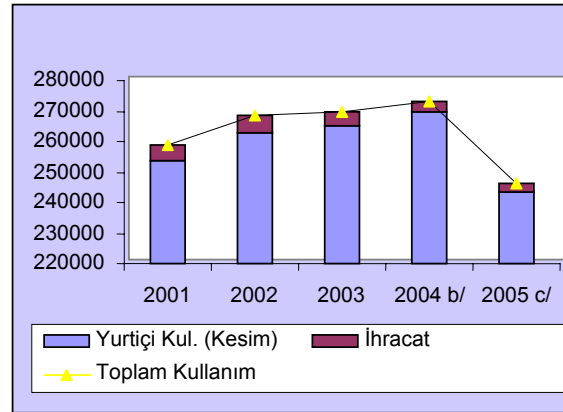

Şekil 8 - Dünya Toplam Koyun Kullanımı  
Figure 8 - World Total Sheep Disappearance

**Küçükbaş Hayvan Sayısı Azaldı**

Dünyada küçükbaş canlı hayvan üretimi 2002 yılında %5 artarken, 2003 yılında ise %2 azaldı. Küçükbaş canlı hayvanda Dünyada Çin, ABD, AB ülkeleri ve Yeni Zelanda üretimde artış sağlayarak ilk sıraları paylaştılar.

**Toplam Arz, Toplam Kullanım ve Stoklar Değişim Gösterdi**

Canlı küçükbaş hayvan üretimindeki değişime bağlı olarak toplam arz ve toplam kullanım da yıllara göre değişti. Arz da 2002 yılında %1 artış olurken 2003 yılında %3 azalma oldu. Toplam kullanım ise 2002 yılında %4, 2003 yılında da %4 arttı. Küçükbaş canlı hayvan stokları 2002 de %1 artarken 2003 te %4 azaldı.

**Dünya Küçükbaş Hayvan İthalatı Azaldı**

Dünya küçük baş hayvan ithalatında; 2002 yılında %3 ve 2003 yılında da %31 azalma oldu. İhracat ta ise; 2002 yılında %11 artış, 2003 yılında ise %26 azalma meydana geldi.

Küçükbaş canlı hayvan dış ticaretinde; 2003 yılı itibariyle ithalat ta ilk sıraları ABD AB ülkeleri ve G.Afrika Cumhuriyeti alırken, ihracat ta ise; ve Avustralya, AB ülkeleri ve Meksika aldı.

**Küçükbaş Kırmızı Et**

Tablo 4 - Dünya Küçükbaş Kırmızı Et Arz ve Kullanımı 2001-2005

Table 4 - World Lamb Mutton Supply and Disappearance 2001-2005

	2001	2002	2003	2004 <sup>a/</sup>	2005 <sup>b/</sup>	
	1.000 Ton/Tons					
<b>Kesim</b>	254.284	264976	258540	260155	232684	<b>Slaughter</b>
<b>ARZ</b>						<b>SUPPLY</b>
Başlangıç Stokları	1481	1315	1138	709	539	Beginning Stocks
Üretim	56.587	59.158	57.866	58.456	51.282	Production
İthalat	5382	5711	5599	5159	4793	Import
<b>Toplam Arz</b>	<b>63.450</b>	<b>66.184</b>	<b>64.603</b>	<b>64.324</b>	<b>56.614</b>	<b>Total Supply</b>
<b>KULLANIM</b>						<b>DİSAPPEARANCE</b>
Yurtiçi Kullanım	55.726	58.029	57.057	57.171	49.547	Domestic Disappearance
İhracat	6.409	6.972	6.837	6.598	6.574	Export
<b>Toplam Kullanım</b>	<b>62.135</b>	<b>65.001</b>	<b>63.894</b>	<b>63.769</b>	<b>56.121</b>	<b>Total Disappearance</b>
Bitiş Stokları	1.315	1.183	709	555	493	Ending Stocks
<b>Stok/Kullanım Oranı</b>	<b>2,12</b>	<b>1,82</b>	<b>1,11</b>	<b>0,87</b>	<b>0,88</b>	<b>Stocks/Use Ratio</b>

a/ Tahmin, b/Öngörü

a/ Estimate b/ Projected

Kaynak: Ek Tablo 5

Source: Appendix Table 5

**Küçükbaş Kırmızı Et üretimi Azaldı**

Koyun ve keçi eti üretiminde sayısal değişime bağlı olarak, 2002 yılında %5 artış olurken, 2003 yılında ise %2 azalma oldu. Dünya kuzu eti üretiminde; ABD, Çin, AB Ülkeleri ve Avustralya ilk sıraları aldı.

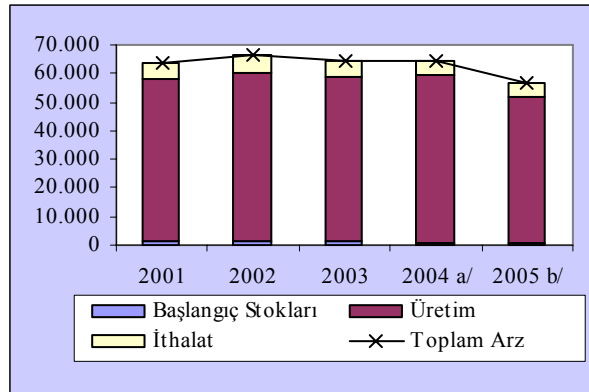
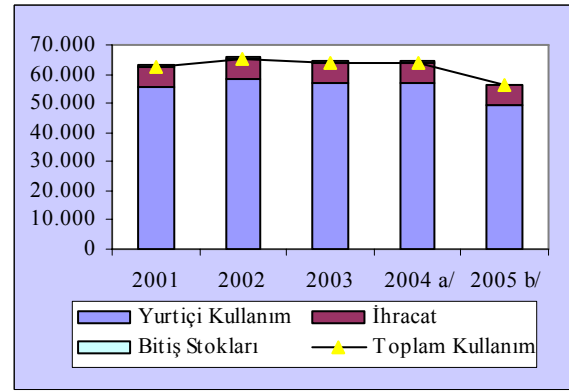
Şekil 9 - Dünya Toplam Koyun Eti Arzı  
Figure 9- World Total Lamb Mutton SupplyŞekil 10 - Dünya Toplam Koyun Eti Kullanımı  
Figure 10 - World Total Lamb Mutton Disappearance**Toplam Arz ve Toplam Kullanım Azaldı, Stoklar Düştü**

Toplam arz da; 2002 yılındaki %4 artışa karşılık, 2003 yılında %2 azalma oldu. Toplam kullanım da ise; 2002 yılında %4 artış, 2003 yılında %2 azalış meydana geldi. Stoklarda 2002 yılındaki % 10, 2003 yılında %40 azalma oldu.

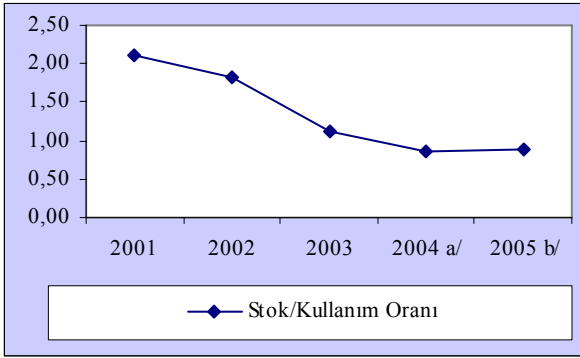

Şekil 11 - Dünya Koyun Eti Stok/Kullanım Oranı  
Figure 11 - World Lamb Mutton Stocks -to-Use Ratio

#### Dış Ticaret Miktarı Azaldı

Koyun ve keçi eti dış ticaretinde; ithalatta 2002 yılında %6 artış olurken, 2003 yılında %2 azalma meydana geldi. İhracatta ise; 2002 yılında %9 artış olurken, 2003 yılında %2 azalma oldu.

#### Dünya Koyun Eti Fiyatları Yükseliyor

Dünya koyun eti fiyatları 2001 yılında artmaya devam etmiş, 2002 yılında da azalmış, 2003 yılında ise tekrar artış yönüne geçmiştir. Gerek üretim ve gerekse ithalattaki düşme fiyat artışlarına yol açmıştır.

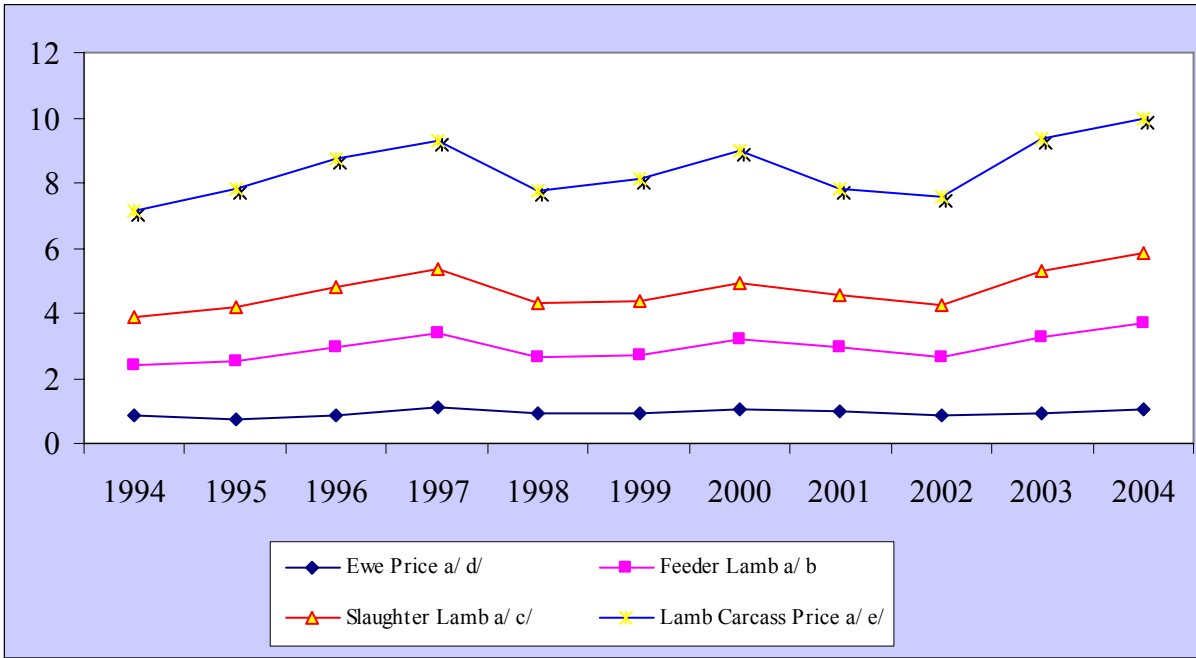

Şekil 12 - Dünya Koyun Eti Ortalama Fiyatları  
Figure 12 - World Sheep Average Prices



## ***Dünyada Tahmin ve Öngörü: 2004-2005***

*Dünyada 2004 yılında canlı büyükbaş hayvan sayısının düşeceği, buna paralel olarak toplam arz, toplam kullanımın ve stoklarda da aynı gelişmenin izleneceği tahmin ediliyor. 2005 yılında ise; büyükbaş canlı hayvan üretiminin, toplam arz ve kullanımının, stokların düşmeye devam edeceği ve 2004 yılı verilerinin altına ineceği öngörülüyor.*

*Canlı büyükbaş üretimindeki değişmeye bağlı olarak dana eti üretim, toplam arz, toplam kullanım ve stoklarının 2004-2005 döneminde azalacağı tahmin ediliyor. Yine 2005 yılında ithalatın biraz artacağı, ihracatın ise üretim gerilemesine paralel olarak önemli oranda azalacağı öngörülmektedir.*

*Küçükbaş hayvan varlığının 2004 yılında biraz artacağı, buna bağlı olarak toplam arz ve kullanımda da aynı oranda artış olacağı, stokların değişmeyeceği, ithalat ve ihracatta azalma olacağı tahmin edilmektedir. 2005 yılında; hayvan sayısı, üretim, toplam arz ve kullanım ile stoklarda azalma olacağı, ithalat ve ihracatın da düşeceği öngörülmektedir. Üretimi ve ticareti etkileyen hayvan hastalıklarının aktivitesini sürdürmesi dış ticareti olumsuz şekilde etkilemeye devam etmektedir.*

### ***Büyükbaş Canlı Hayvan***

#### **Büyükbaş Hayvan Sayısı**

2004 yılında büyükbaş canlı hayvan sayısının %1 oranında artacağı tahmin edilirken, 2005 yılında ise bir önceki yıla göre %8 oranında azalacağı öngörülüyor. Üretimdeki artış ve azalmalar devam eden yetiştirici hastalıklarının etkisine bağlanabilir.

#### **Toplam Arz , Toplam Kullanım ve Stoklar**

Dünya büyükbaş hayvan toplam arzının 2004 yılındaki artışın, 2005 yılında yaklaşık %1 oranında düşeceği tahmin ediliyor. Stokların tahmini olarak 2004 yılında biraz artacağı, 2005 yılında ki öngöründe ise %2 düşeceği varsayılmaktadır. Toplam kullanımda 2004 yılında ki artışın 2005 yılında %1'e ulaşacağı öngörülmektedir. Stokların değişmesi fiyat hareketlerine bağlı olarak üretim seyrine bağlı olarak artış yada azalma göstermektedir.

#### **Dünya Büyükbaş Hayvan İthalatı ve İhracatı**

2004 yılında büyükbaş canlı hayvan ithalatında %16 ve 2005 yılında da yaklaşık %14 azalacağı öngörülüyor. 2004 yılında canlı büyükbaş hayvan ihracatının %16 oranında, 2005 yılında ise; %26 oranında düşeceği düşünüyor.

Özellikle AB ülkelerindeki canlı hayvan fiyatlarının artış eğiliminde olması dış ticareti de olumsuz şekilde etkilemektedir.

### ***Büyükbaş Kırmızı Et***

#### **Dana Eti Üretimi**

2004 yılında dana eti üretiminde %1 artış olacağı tahmin edilmekte ve 2005 yılında ise %13 oranında azalmanın olacağı öngörülmektedir. Dünya dana eti üretimi üzerinde etkili olan ülkeler den Hindistan, Çin, Brezilya ve ABD de küçük artışlar olacağı beklenmektedir.

#### **Toplam Arz ve Toplam Kullanım**

Toplam arz da; 2005 yılında %12 azalış öngörülmektedir. Toplam kullanımın 2005 yılındaki azalışın %12 oranına ulaşacağı öngörülmektedir.

#### **Dana Eti İthalatı ve ihracatı**

Dana eti ithalatında azalışın devam edeceği tahmin ve öngörüsü yapılmaktadır. İhracat verilerinde, 2004 yılı için %4 azalış tahmin edilirken, 2005 yılında azalış oranının oldukça küçük olacağı öngörülmektedir.

### ***Küçükbaş Canlı Hayvan***

#### **Koyun Sayısı**

2004 yılında dünya koyun sayısının azalmaya devam edeceği, 2005 yılında ise azalışın % 8 oranına ulaşacağı öngörülmektedir.

**Toplam arz,Toplam Kullanım ve Stoklar**

Toplam arz da; 2004 yılında oluşacak artışın 2005 yılında %7 oranında azalışa dönüşeceği beklenmektedir. Toplam kullanımda 2004 yılının tahmini % 1 artış, 2005 yılının öngörüsü ise %10 azalış şeklindedir. Stoklarda 2004 yılında az azalışla birlikte , 2005 yılındaki azalışın %7 ye varacağı öngörülmektedir.

**İthalat ve İhracat**

2004 yılında koyun ithalatının %16 azalacağı tahmin edilirken, 2005 yılında ithalatın %14 düşeceği öngörülmektedir. İhracatta ise; 2004 yılında %16 azalışın olacağı tahmin edilirken, 2005 yılında %26 oranında düşeceği beklenmektedir.

**Koyun Eti****Koyun Eti Üretimi**

2004 yılında dünya koyun eti üretiminin %1 oranında artacağı tahmin edilmekle birlikte, 2005 yılındaki öngöründe %12 azalacağı düşünülmektedir.

**Toplam Arz ve Toplam Kullanım**

Toplam arz da;2004 yılındaki azalışın 2005 yılında %12 oranına varacağı öngörülmektedir. Toplam kullanımın 2004 yılı tahmini biraz artış olmakla birlikte 2005 yılı öngörüsü ise %12 azalış olarak varsayılmaktadır. Stoklarda; 2004 yılı tahmini %22 azalış , 2005 yılı öngörüsü ise; yine %11 azalış şeklinde olacağı düşünülmektedir.

**İthalat ve ihracat**

Koyun eti ithalatında; 2004 ve 2005 yıllarında %7-8 azalış beklenmektedir. İhracatın da 2004 yılı tahmini %4 azalış, öngörüsünde ise azalışın azalarak devam edeceği düşünülmektedir.

## Türkiye'de Durum: 2003

Türkiye'de toplam kırmızı et üretimi, toplam arz, ve toplam kullanım 2002 yılında artmış,2003 yılında ise azalmıştır.Stoklar 2002 yılında düşmüş,2003 yılında ise artmıştır.

Gerek Büyükbaş kırmızı ette ve gerekse küçük baş kırmızı etin üretimi, toplam arzı ve toplam kullanımı ile stokların da toplam üretime paralel bir seyir takip etmiştir.

Büyükbaş ve küçükbaş dış ticaretinde durgunluk devam etmektedir.

### Kırmızı Et

Tablo 5 - Türkiye Kırmızı Et <sup>a/</sup> Arz ve Kullanımı 2000-2005

Table 5 - Turkey Red Meat <sup>a/</sup> Supply and Disappearance 2000-2005

	2000	2001	2002	2003	2004 <sup>a/</sup>	2005 <sup>b/</sup>	
	Ton / Tons						
<b>ARZ</b>							<b>SUPPLY</b>
Başlangıç Stokları	77829	63858	66898	67428	64520	58968	Beginning Stocks
Üretim	976465	748914	787661	583535	721154	831295	Production
İthalat	45	20	4	0	9	0	Import
<b>Toplam Arz</b>	<b>1054295</b>	<b>812772</b>	<b>854559</b>	<b>650962</b>	<b>785674</b>	<b>890263</b>	<b>Total Supply</b>
<b>KULLANIM</b>							<b>DISAPPEARANCE</b>
Toplam Yurtiçi Tüketim	990437	745874	787132	586442	726706	824995	Total Domestic Disappearance
İhracat	1076	359	45	95	53	6	Export
<b>Toplam kullanım</b>	<b>991513</b>	<b>746233</b>	<b>787177</b>	<b>586537</b>	<b>726759</b>	<b>825001</b>	<b>Total Disappearance</b>
Bitiş Stokları	63858	66898	67428	64520	58968	65268	Ending Stocks
<b>Stok / kullanım oranı</b>	<b>6,44</b>	<b>8,96</b>	<b>8,57</b>	<b>11,00</b>	<b>8,11</b>	<b>7,91</b>	<b>Stocks / Use Ratio</b>

Kaynak: Devlet İstatistik Enstitüsü

a/ Tahmin, b/Öngörü

Source: State Institute Statistics

a/ Estimate b/ Projected

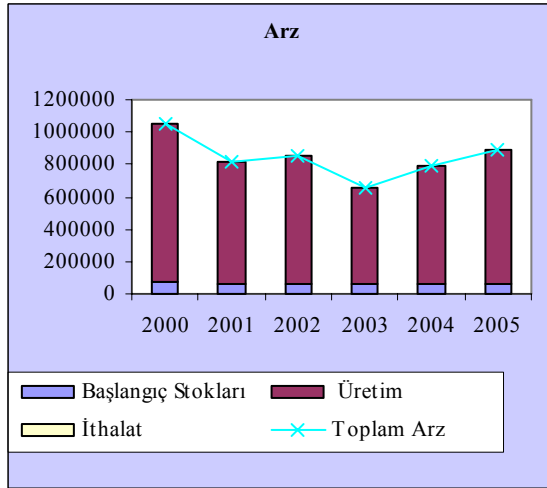

Şekil 13 - Türkiye Kırmızı Et Arzı  
Figure 13 - Turkey Red Meat Supply

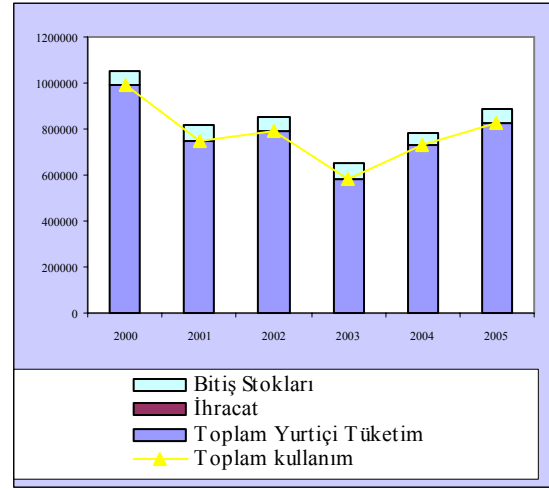

Şekil 14 - Türkiye Kırmızı Et Kullanımı  
Figure 14 - Turkey Red Meat Disappearance

### Toplam Kırmızı Et Üretimi Düştü

Türkiye'de yaşanan ekonomik krizin bir yansıması olarak hayvancılıkta etkilenmiştir. 2002 yılında üretim bir önceki yıla göre %6 artarken, 2003 yılında %15 azalma göstermiştir.

### Toplam Arz ve Kullanım Azaldı, Stoklar Arttı

Toplam arz da; 2002 yılındaki %5 artışa karşılık, 2003 yılında %14 azalma ortaya çıkmıştır. Toplam kullanımda da aynı seyir takip ederek 2002 yılındaki %5 artışa karşılık, 2003 yılında %15 azalma olmuştur. Buna karşılık stoklarda 2002 yılında %1 azalma,2003 yılında %9 artış şeklinde kendini göstermiştir.

### İthalat ve İhracatta Değişme Yok

Çeşitli Dünya ülkelerindeki salgın hastalıkların devam etmesi ve yayılma eğilimi göstermeleri Türkiye’de kırmızı et dış ticaretini tamamen durdurmuştur. Yukarıdaki nedenler et ithalini engellerken, yurt içi hayvan hastalıkları nedeniyle de et ihracatında istenen ilerleme sağlanamamıştır.

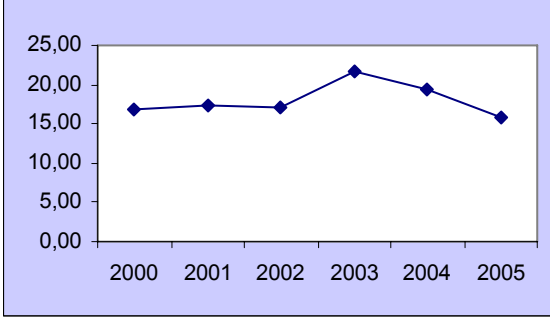

Şekil 15 - Türkiye Kırmızı Et Stok/Kullanım Oranı  
Figure 15 - Turkey Red Meat Stocks -to-Use Ratio

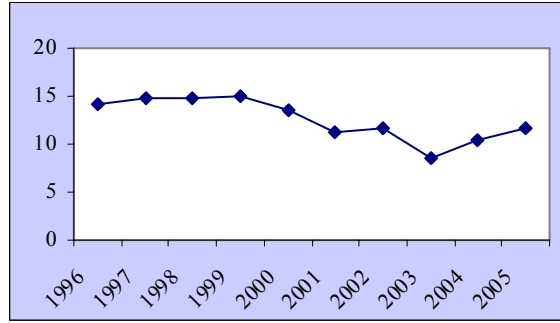

Şekil 16 - Kişi Başına Kırmızı Et Tüketimi (Kg)  
Figure 16- Per Capita Red Meat Consumption

### Büyükbaş Kırmızı Et

Tablo 6 - Türkiye Büyükbaş Kırmızı Et Arz ve Kullanımı 2000-2005

Table 6 - Turkey (Cattle) Red Meat Supply and Disappearance 2000-2005

	2000	2001	2002	2003	2004 <sup>a/</sup>	2005 <sup>b/</sup>	
	Ton / Tons				(Tahmin)	(Öngörü)	
<b>ARZ</b>				<b>SUPPLY</b>			
Başlangıç Stokları	45.324	44.801	44.905	43.438	46.797	47.680	Beginning Stocks
Üretim*	561.906	544.373	549.015	450.783	498.362	582.805	Production
İthalat	5	0	3	0	9	0	Import
<b>Toplam Arz</b>	<b>607.235</b>	<b>589.174</b>	<b>593.923</b>	<b>494.220</b>	<b>545.168</b>	<b>630.485</b>	<b>Total Supply</b>
<b>KULLANIM</b>				<b>DİSAPPEARANCE</b>			
Toplam Yurtiçi Tüketim	562.375	544.214	550.454	447.332	497.450	585.161	Total Domestic Disappearance
İhracat	59	54	32	91	39	3	Export
<b>Toplam kullanım</b>	<b>562.434</b>	<b>544.268</b>	<b>550.486</b>	<b>447.423</b>	<b>497.489</b>	<b>585.164</b>	<b>Total Disappearance</b>
Bitiş Stokları	44.801	44.905	43.438	46.797	47.680	45.321	Ending Stocks
<b>Stok / kullanım oranı</b>	<b>8</b>	<b>8</b>	<b>8</b>	<b>10</b>	<b>10</b>	<b>8</b>	<b>Stocks/Use Ratio</b>
<b>Dana eti ort.tük.fiy.Tl/Kg***</b>	<b>3.682.708</b>	<b>4.602.524</b>	<b>6.884.400</b>	<b>10.768.137</b>	<b>12.200.273</b>	<b>14.640.328**</b>	

Kaynak : DİE. (\*kayıt dışı üretim eklenmiştir.) \*\*TEAE (tahmin). \*\*\*Kuşbaşı.

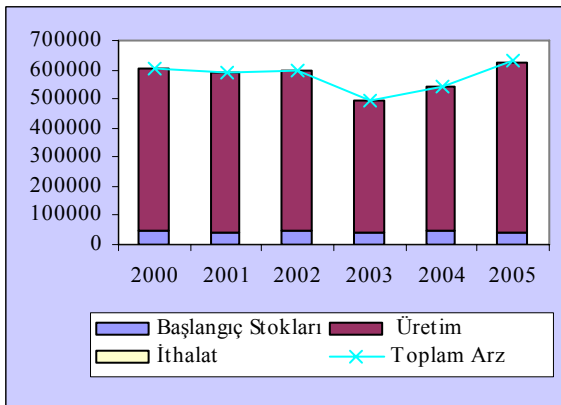

Şekil 17 - Türkiye Kırmızı Et (Büyükbaş) Arzı  
Figure 17 - Turkey Red Meat (Cattle) Supply

### Büyükbaş Kırmızı Et Üretimi Azaldı

Büyük baş kırmızı et üretiminde 2002 yılında %4 artma olmasına rağmen, 2003 yılında %19 azalma olmuştur. Bu durumda yaşanan ekonomik kriz etkili olmuştur. Özellikle 2003 yılındaki fiyat artışları oldukça fazladır. Buda üretimi düşürmüştür.

### Toplam Arz ve Toplam Kullanım Azaldı, Stoklar Yükseldi

Toplam arz da 2002 yılında %4 artışa karşılık, 2003 yılında %17 azalmıştır. Toplam kullanımda ise 2002 yılında %4 artış, 2003 yılında %20 azalışa dönmüştür. Stoklarda 2002 yılında %3 azalma, 2003 yılında ise %11 artış ortaya çıkmıştır. Ekonomik krizin etkisi arz, kullanım ve stoklarda kendini gösterdi.

### Kırmızı Et Fiyatları Artmaya Devam etti

Ortalama tüketici fiyatlarıyla dana eti 2002 yılında %51, 2003 yılında da %55 oranında artmıştır.

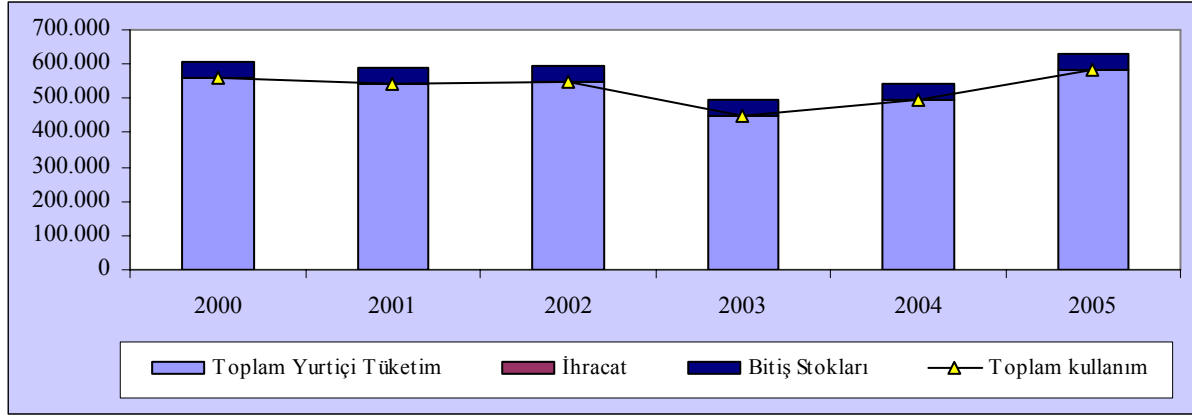

Şekil 18 - Türkiye Kırmızı Et (Büyükbaş) Kullanımı  
Figure 18 - Turkey Red Meat (Cattle) Disappearance

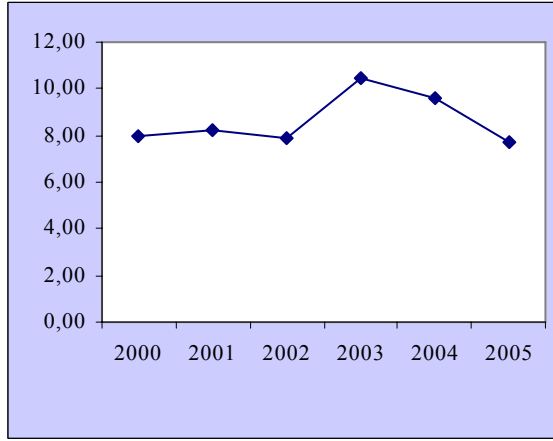

Şekil 19 - Kırmızı Et (Büyükbaş) Stok/Kullanım Oranı (%)  
Figure 19 - Turkey Red Meat (Cattle) Stocks -to-Use Ratio (%)

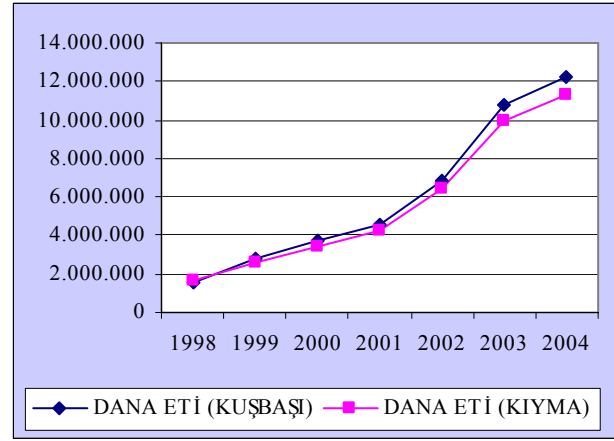

Şekil 20 - Türkiye Dana Eti Fiyatları (TL/KG)  
Figure 20 - Türkiye Veal Prices

### Dana eti (kuşbaşı) ortalama tüketici fiyatları artış eğilimini sürdürdü

Fiyatlar 2001 yılında %25 oranında artarken, 2002 ve 2003 yılında artış oranları %50 yi geçmeye başladı. 2004 yılında %13, 2004 yılında da %20 oranında fiyat artışı beklenmektedir.

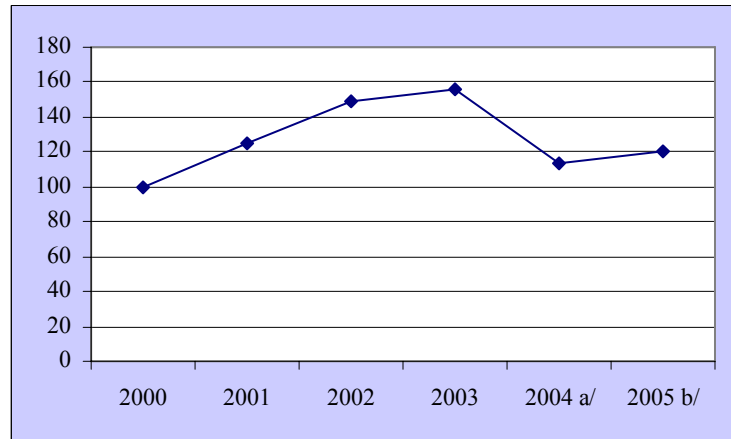

Şekil:21 Dana Eti (Kuşbaşı) Ortalama Tüketici fiyatlarındaki değişim oranları  
Figure 21 -Average retail prices of veal cahanges ratio.

**Küçükbaş Kırmızı Et**

Tablo 7- Türkiye Küçükbaş Kırmızı Et Arz ve Kullanımı 2000-2005

Table 7- Turkey Sheep, Goat Red Meat Supply and Disappearance 2000-2005

	2000	2001	2002	2003	2004 <sup>a/</sup>	2005 <sup>b/</sup>		
<b>ARZ</b>		<b>Ton /Tons</b>					<b>SUPPLY</b>	
Başlangıç Stokları	32.505	19.378	21.313	23.712	19.065	19.649	Beginning Stocks	
Üretim <sup>c/</sup>	355.186	300.307	267.456	210.073	276.557	309.564	Production	
İthalat <sup>d/</sup>	40	20	1	0	0	0	Import	
<b>Toplam Arz</b>	<b>387.731</b>	<b>319.705</b>	<b>288.770</b>	<b>233.785</b>	<b>295.622</b>	<b>329.213</b>	<b>Total Supply</b>	
<b>KULLANIM</b>		<b>DİSAPPEARANCE</b>						
<b>Toplam Yurtiçi Kullanım</b>	<b>368.313</b>	<b>298.393</b>	<b>265.058</b>	<b>214.719</b>	<b>275.973</b>	<b>307.121</b>	<b>Total Domestic Disappearance</b>	
İhracat <sup>d/</sup>	1.037	293	12	4	14	10	Export	
<b>Toplam kullanım</b>	<b>369.350</b>	<b>298.686</b>	<b>265.070</b>	<b>214.723</b>	<b>275.987</b>	<b>307.131</b>	<b>Total Disappearance</b>	
Bitiş Stokları	19.418	21.313	23.712	19.065	19.649	22.092	Ending Stocks	
<b>Stok / kullanım oranı</b>	<b>5,26</b>	<b>7,14</b>	<b>8,95</b>	<b>8,88</b>	<b>7,12</b>	<b>7,19</b>	<b>Stocks/Use Ratio</b>	
<b>Koy.Eti Ort. Tük.Fiy.(Tl/Kg)</b>	<b>3.250.657</b>	<b>4.147.746</b>	<b>6.349.664</b>	<b>9.971.787</b>	<b>10.903.891</b>	<b>13.084.669**</b>		

a/ Tahmin b/ Öngörü c/Kasaplık güç esas alınarak hesaplanmıştır d/ İthalat ve İhracatta canlı damızlık olmayan ve kasaplık hayvanların karkas eşdeğeri ilave edilmiştir. \*\*TEAE(tahmin).

a/ Estimated b/ Projected c/ Calculated based on estimated slaughtered cattle. d/ Carcas equivalents of non-breeder and slaughtered cattle is added in calculating output of cattle exports and imports.

**Küçükbaş Kırmızı Et Üretimi Düştü**

Et sektöründeki gelişmelere paralel olarak küçükbaş kırmızı et üretimindeki 2002 yılına ait %8 oranındaki artış, 2003 yılında %10 azalışa dönmüştür.

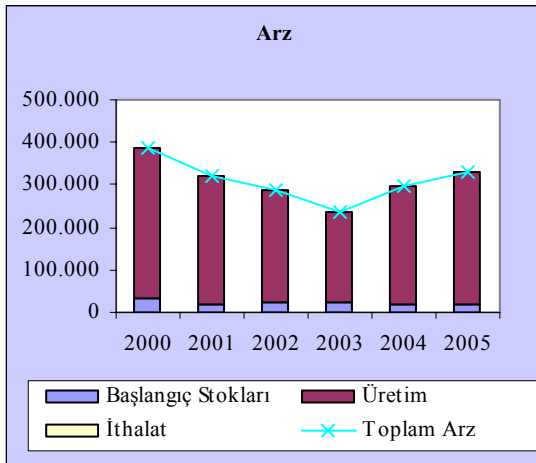

Şekil 22- Türkiye Kırmızı Et (Küçükbaş) Arzı (Ton)  
Figure 22 - Turkey Red Meat (Lambmutton) Supply (Tons)

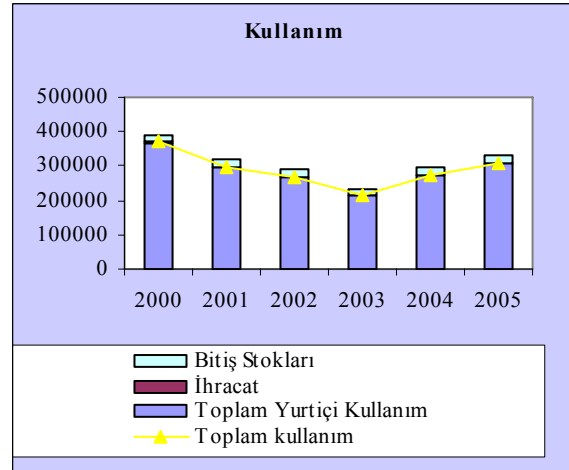

Şekil 23- Türkiye Kırmızı Et (Küçükbaş) Kullanımı (Ton)  
Figure 23- Turkey Red Meat (Lambmutton) Disappearance (Tons)

**Toplam Arz, Toplam Kullanım Düştü, Stoklar Arttı**

Toplam arz da 2002 yılında %5 artış, 2003 yılında ise %8 azalma meydana gelmiştir. Toplam Kullanım da 2002 yılında %5 artış, 2003 yılında %9 azalma ortaya çıkmıştır. Stoklarda ise 2002 yılında %2 artış, 2003 yılında da %7 artış olmuştur..

**Küçükbaş Kırmızı Et Fiyatları Artıyor**

Koyun etinde tüketici fiyatlarıyla 2002 yılında %53, 2003 yılında ise %57 oranında artış görülmüştür.

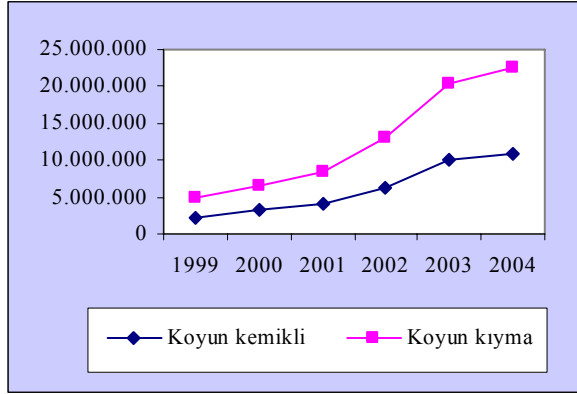

Şekil 24 – Türkiye Koyun Eti Fiyatları (TL/KG)  
Figure 24 – Turkey Sheep Prices

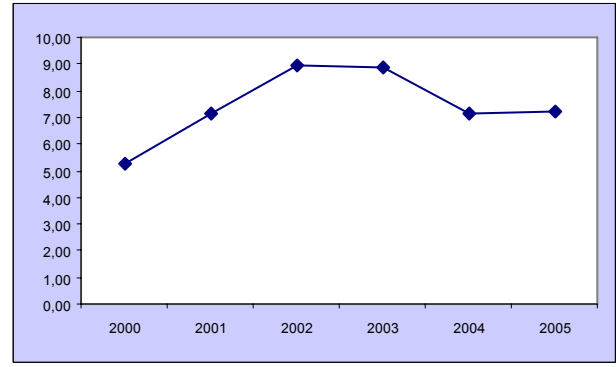

Şekil 25 - Kırmızı Et (Küçükbaş) Stok/Kullanım Oranı (%)  
Figure 25 - Red Meat (Lamb Mutton) Stocks -to-Use Ratio (%)

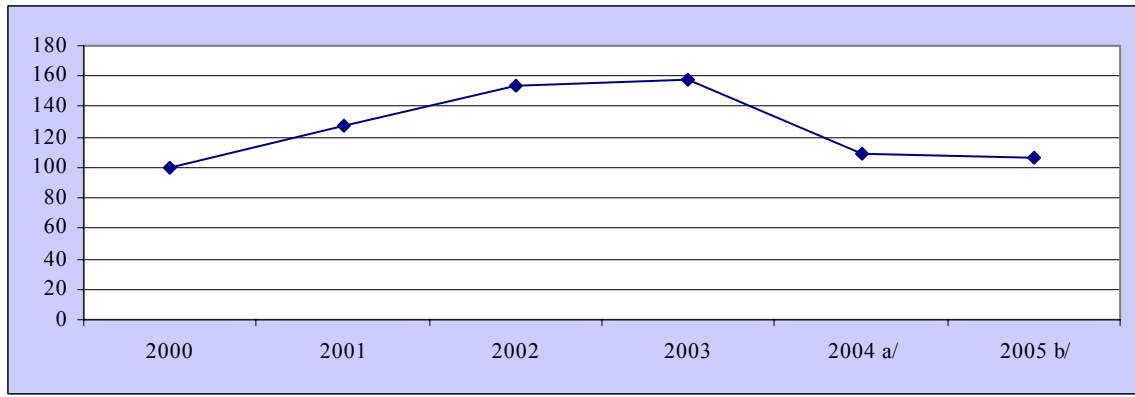

Şekil 26 - Koyun Eti Ortalama Tüketici fiyatlarındaki değişim oranları  
Figure 26 – Average retail prices of sheep-mutton cahanges ratio.

### Koyun etinde fiyat artışı devam etti

Yıllara göre 2001 yılında %28 olan fiyat artışı 2002 yılında %53, 2003 yılında da %57 ye ulaştı. 2004 yılında %9, 2005 yılında ise 6 fiyat artışı beklenmektedir.

### Kırmızı Et Ürünleri

Tablo 8 - Türkiye Kırmızı Et Ürünleri <sup>a/</sup> Arz ve Kullanımı 2000-2005

Table 8 - Turkey Red Meat Products <sup>a/</sup> Supply and Disappearance 2000-2005

Karkas Eşdeğeri	2000	2001	2002	2003	2004 <sup>b/</sup>	2005 <sup>c/</sup>	Carcas Equivalent
<b>ARZ</b>							
Başlangıç Stokları	2847	2.297	2171	2171	2571	2574	<b>SUPPLY</b>
Üretim <sup>d/</sup>	59036	51197	51550	55717	63580	65080	<b>Beginning Stocks</b>
İthalat	31	21	3	1	5	3	<b>Production <sup>d/</sup></b>
<b>Toplam Arz</b>	<b>61.914</b>	<b>53.515</b>	<b>53.724</b>	<b>57.889</b>	<b>66.156</b>	<b>67.658</b>	<b>Import</b>
<b>KULLANIM</b>							
Toplam Yurtiçi Kullanım	59.408	51.227	51.362	55.086	63.374	64.965	<b>DISAPPEARANCE</b>
İhracat	209	116	191	232	208	127	<b>Total Domestic Disappearance</b>
<b>Toplam kullanım</b>	<b>59.617</b>	<b>51.343</b>	<b>51.553</b>	<b>55.318</b>	<b>63.582</b>	<b>65.092</b>	<b>Export</b>
Bitiş Stokları	2297	2.171	2.171	2.571	2.574	2.566	<b>Total Disappearance</b>
<b>Stok/Kullanım Oranı</b>	<b>3,85</b>	<b>4,23</b>	<b>4,21</b>	<b>4,65</b>	<b>4,05</b>	<b>3,94</b>	<b>Ending Stocks</b>
							<b>Stocks/Use Ratio</b>

a/ Sucuk, sosis, salam ve pastırma b/ Tahmin c/ Öngörü d/ Sadece DİE kaynaklı resmi rakamları içermektedir.

a/ Sausage, salami and pastrami b/ Estimated c/ Projected d/ Only State Institute of Statistics

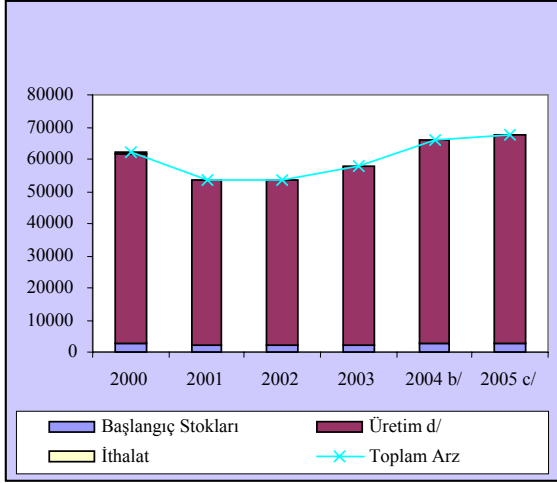

Şekil 27- Türkiye Et Ürünleri Arzı  
Figure 27 - Turkey Meat Products Supply

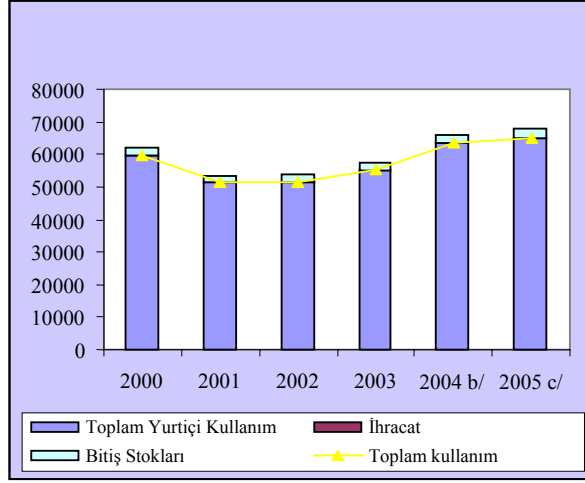

Şekil 28 - Türkiye Et Ürünleri Kullanımı  
Figure28 - Turkey Meat Products Disappearance

### Kırmızı Et Ürünleri üretimi Arttı

2002 yılında Kırmızı et üretiminde %1 oranındaki artış, 2003 yılında %8 olmuştur. Bu durum yaşanan ekonomik krizin etkilerinin zamanla azaldığını ortaya koymaktadır.

### Toplam Arz, Toplam Kullanım ve Stoklar Arttı

Toplam arz da 2002 yılında bir önceki yıla oranla %14 artış olmasına karşılık, 2003 yılında yine bir önceki yıla göre %8 artış meydana gelmiştir. Toplam kullanım da; 2003 yılında %7 artış olmuştur. Stoklarda 2003 yılı içinde %18 artış olduğu görülmüştür. Üretim artışı ve ekonomik krizin etkilerinin azalması arz ve kullanımı olumlu yönde etkilemiştir.

### İthalat ve İhracat Düştü

İthalat önemsiz miktarda kalırken, ihracat oransal olarak artmıştır.

### Kırmızı Et Ürünleri Fiyatları Yükseldi

Kırmızı et fiyatlarındaki artış, et ürünlerine de yansımış ve 2003 yılında fiyat artış eğilimi artan bir trend şeklinde devam etmiştir.

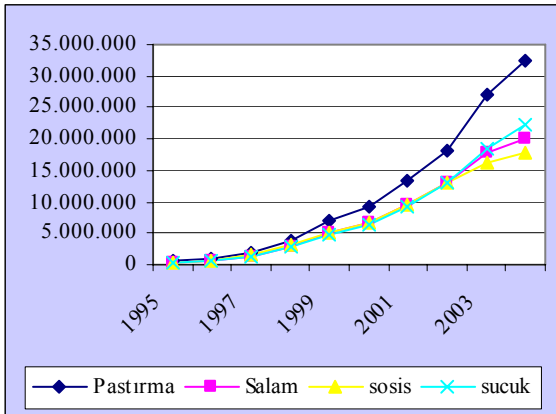

Şekil 29 - Türkiye Et Ürünleri Fiyatları (TL/KG)  
Figure 29 - Turkey Meat Products Prices

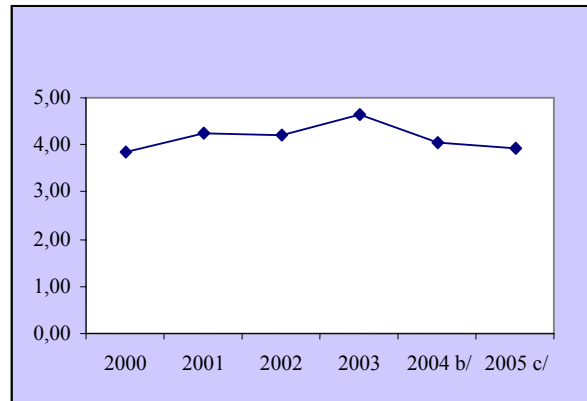

Şekil 30-Türkiye Et Ürünleri Stok/Kullanım Oranı(%)  
Figure 30- Turkey Meat Products Stocks -to-Use Ratio(%)



**Sucuk****Tablo 9 - Türkiye Sucuk Arz ve Kullanımı 2000-2005****Table 9 - Turkey Supply and Disappearance 2000-2005**

	2000	2001	2002	2003	2004 <sup>a/</sup>	2005 <sup>b/</sup>	
<b>ARZ</b>			<b>Ton /Tons</b>			<b>SUPPLY</b>	
Başlangıç Stokları	1345	1.112	1.014	824	1.228	1.264	Beginning Stocks
Üretim <sup>c/</sup>	18.584	14.726	13.565	16.289	17.761	14.619	Production <sup>c/</sup>
İthalat	0	1	0	0	3	0	Import
<b>Toplam Arz</b>	<b>19.929</b>	<b>15.839</b>	<b>14.579</b>	<b>17.113</b>	<b>18.992</b>	<b>15.883</b>	<b>Total Supply</b>
<b>KULLANIM</b>			<b>DISAPPEARANCE</b>				
Toplam Yurtiçi Kullanım	18.703	14.794	13.701	15.795	17.631	14.565	Domestic Consumption
İhracat	114	32	53	90	98	26	Export
<b>Toplam Kullanım</b>	<b>18.817</b>	<b>14.826</b>	<b>13.754</b>	<b>15.885</b>	<b>17.728</b>	<b>14.591</b>	<b>Total Disappearance</b>
Bitiş Stokları	1.112	1.014	824	1.228	1.264	1.292	Ending Stocks
<b>Stok/Kullanım Oranı</b>	<b>6</b>	<b>7</b>	<b>6</b>	<b>8</b>	<b>7</b>	<b>9</b>	<b>Stocks/Use Ratio</b>
<b>Ort. Tük. Fiy. (TL/Kg.)</b>	<b>6.440.004</b>	<b>9.126.277</b>	<b>13.068.662</b>	<b>18.345.642</b>	<b>22.222.354</b>	<b>26.666.825*</b>	

a/ Tahmin b/Öngörü c/ Sadece DIE kaynaklı resmi rakamları içermektedir. \*TEAE tahmin.

a/ Estimated b/ Projected c/ Only State Institute of Statistics

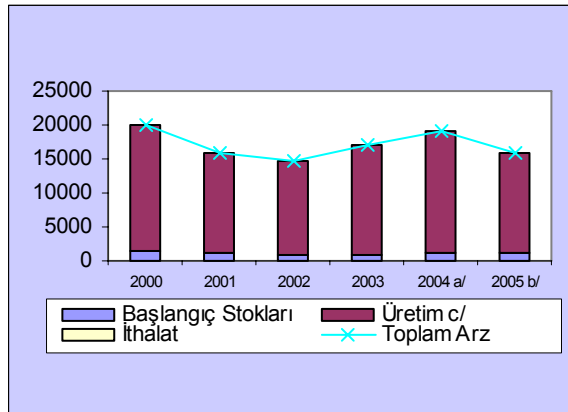

Şekil 31 - Türkiye Sucuk Arzı  
Figure 31 - Turkey Sausage (garlic-flavoured) Supply

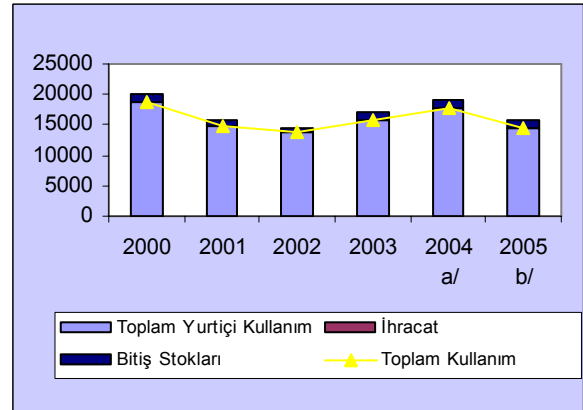

Şekil 32 - Türkiye Sucuk Kullanımı  
Figure 32 - Turkey Sausage (garlic-flavoured) Disappearance

**Sucuk Üretimi Arttı**

2002 yılında %13 oranında olan üretim artışı, 2003 yılında devam ederek %28 oranına ulaşmıştır.

**Toplam Arz, Toplam Kullanım ve Stoklar Arttı**

Toplam arz da; üretim artışına paralel olarak 2003 yılında %25 artış olmuştur. Toplam kullanımda da; aynı yıl artış oranı %22 ye ulaşmıştır. Stoklarda; 2003 yılı için artış oranı %58 olmuştur. Kullanımdaki artışın azlığı stokları arttırmıştır.

**İthalat ve İhracatta Miktar olarak önemli Değişme Yok**

İthalat kayıtlarda yapılmamış gözükmeyle birlikte, İhracat ta ise; miktar olarak az olmasına rağmen oransal olarak artış meydana gelmiştir. Ortalama tüketici fiyatlarındaki artışa rağmen arz ve kullanım artışı, alım gücündeki artışı yada tüketicinin alımdaki beğeni değişimini ortaya koymaktadır.

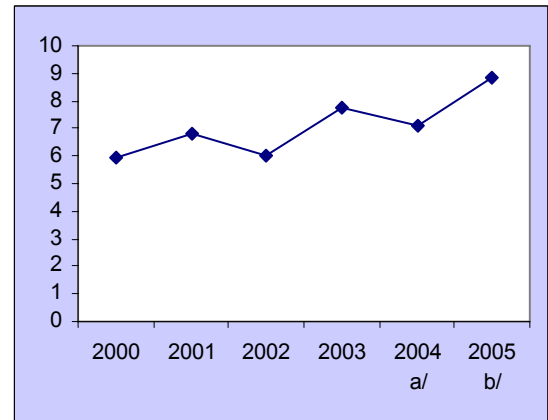

Şekil 33- Türkiye Sucuk Stok/Kullanım Oranı (%)  
Figure 33- Sausage (garlic-flavoured) Stocks-to-Use Ratio(%)

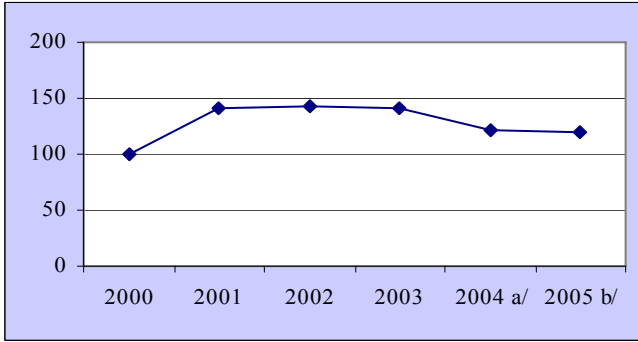

Şekil 34- Sucuk fiyatları değişim oranları (%)  
Figure 34- Sausage (garlic-flavoured) changes ratio (%)

### Sucuk perakende fiyatlarının yıllara göre değişim oranları artış gösterdi

2001-2003 döneminde tüketici fiyatlarıyla sucuk fiyatlarının %40 dolayında artışı gözlenirken, 2004 ve 2005 yıllarında %20 dolayında kalacağı düşünülmektedir.

## Sosis

Tablo 10 - Türkiye Sosis Arz ve Kullanımı 2000-2005

Table 10 - Turkey Sausage Supply and Disappearance 2000-2005

	2000	2001	2002	2003	2004 a/	2005 b/	
<b>ARZ</b>							<b>Ton /Tons</b>
Başlangıç Stokları	585	416	451	479	489	472	<b>SUPPLY</b>
Üretim c/	17357	18716	18941	19309	20003	24105	<b>Beginning Stocks</b>
İthalat	9	4	0	1	0	0	<b>Production</b>
<b>Toplam Arz</b>	<b>17.951</b>	<b>19.136</b>	<b>19.393</b>	<b>19.789</b>	<b>20.492</b>	<b>24.577</b>	<b>Import</b>
							<b>Total Supply</b>
<b>KULLANIM</b>							<b>DISAPPEARANCE</b>
<b>Toplam Yurtiçi Kullanım</b>	<b>17496</b>	<b>18.630</b>	<b>18.846</b>	<b>19.201</b>	<b>19.982</b>	<b>24.045</b>	<b>Total Domestic Disappearance</b>
İhracat	39	54	68	98	38	84	<b>Export</b>
<b>Toplam Kullanım</b>	<b>17.535</b>	<b>18.684</b>	<b>18.914</b>	<b>19.299</b>	<b>20.020</b>	<b>24.129</b>	<b>Total Disappearance</b>
Bitiş Stokları	416	451	479	489	472	448	<b>Ending Stocks</b>
<b>Stok/Kullanım Oranı</b>	<b>2,37</b>	<b>2,42</b>	<b>2,53</b>	<b>2,54</b>	<b>2,36</b>	<b>1,86</b>	<b>Stocks/Use Ratio</b>
<b>Ort. Tük. Fiy.(TL/Kg)</b>	<b>6.751.819</b>	<b>9.558.380</b>	<b>12.917.118</b>	<b>16.192.382</b>	<b>17.902.592</b>	<b>19.334.799*</b>	

a/ Tahmin b/ Öngörü c/ Sadece DİE kaynaklı resmi rakamları içermektedir. \*TEAE tahmin.

a/ Estimated b/ Projected c/ Only State Institute of Statistics

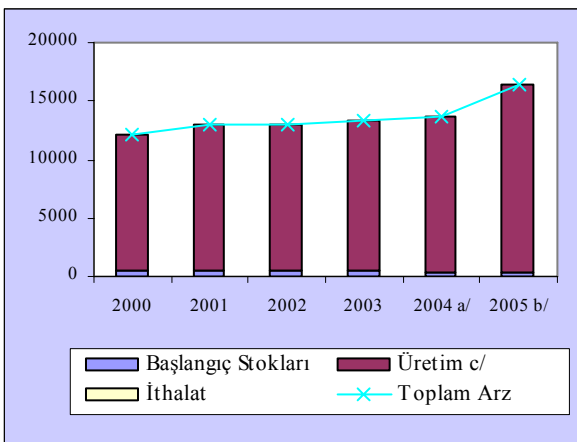

Şekil 35- Türkiye Sosis Arzı  
Figure 35 - Turkey Sausage Supply

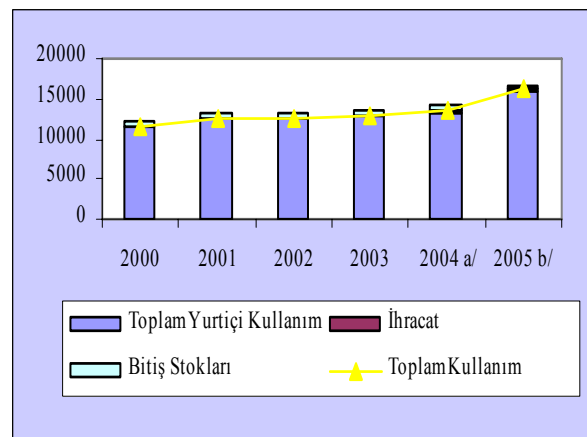

Şekil 36 - Türkiye Sosis Kullanımı  
Figure 36 - Turkey Sausage Disappearance

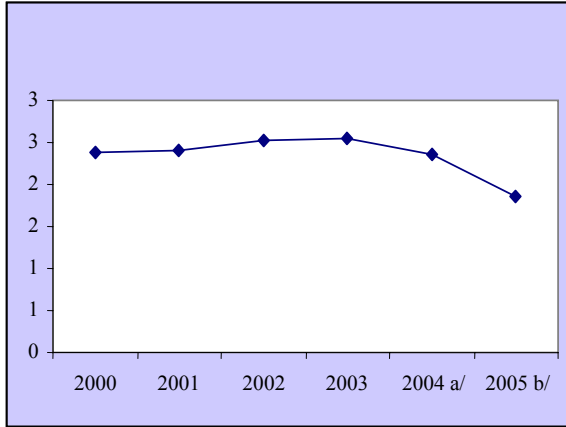

Şekil 37 - Türkiye Sosis Stok/Kullanım Oranı  
Figure 37 - Turkey Sausage Stocks-to-Use Ratio

### Sosis Üretimi Arttı

2003 yılında %1 artış meydana gelmiştir.

### Toplam Arz, Toplam Kullanım Arttı, Stoklar Düştü

Toplam arz da 2003 yılında %1 artış olurken, toplam kullanımda da aynı artış oranı izlenmiştir. Stoklarda ise; %4 azalma olmuştur. Ortalama tüketici fiyatları yarıya yakın oranda artış göstermiştir.

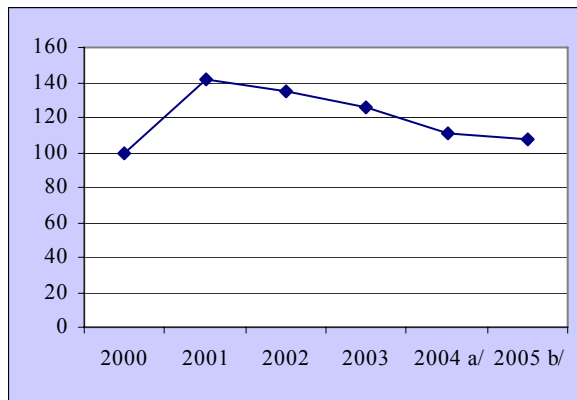

Şekil 38- Sosis fiyatları değişim oranları (%)  
Figure 38- Sausage changes ratio

### Sosis fiyatları azalışını sürdürdü

2001 yılından itibaren azalan sosis perakende fiyatları yıllara göre ortalama %10 oranında fiyat artışı düşü.2004 yılında %11,2005 yılında da %8 fiyatlarda artış beklenmektedir.

## Salam

Tablo 11 - Türkiye Salam Arz ve Kullanımı 2000-2005

Table 11 - Turkey Salami Supply and Disappearance 2000-2005

	2000	2001	2002	2003	2004 a/	2005 b/	
<b>ARZ</b>				<b>Ton /Tons</b>			<b>SUPPLY</b>
Başlangıç Stokları	580	511	457	594	588	576	Beginning Stocks
Üretim c/	21.571	16.798	17.971	18.762	24.251	24.578	Production c/
İthalat	11	12	3	0	2	3	Import
<b>Toplam Arz</b>	<b>22.162</b>	<b>17.321</b>	<b>18.432</b>	<b>19.356</b>	<b>24.840</b>	<b>25.157</b>	<b>Total Supply</b>
<b>KULLANIM</b>				<b>DISAPPEARANCE</b>			
<b>Toplam Yurtiçi Kullanım</b>	<b>21.601</b>	<b>16.835</b>	<b>17.769</b>	<b>18.727</b>	<b>24.194</b>	<b>24.550</b>	<b>Total Domestic Consumption</b>
İhracat	50	28	68	41	70	16	Export
<b>Toplam Kullanım</b>	<b>21.651</b>	<b>16.863</b>	<b>17.837</b>	<b>18.768</b>	<b>24.264</b>	<b>24.566</b>	<b>Total Disappearance</b>
Bitiş Stokları	511	457	594	588	576	591	Ending Stocks
<b>Stok/Kullanım Oranı</b>	<b>2</b>	<b>3</b>	<b>3</b>	<b>3</b>	<b>2</b>	<b>2</b>	<b>Stocks/Use Ratio</b>
<b>Ort.Tük.Fiy.(TL/Kg)</b>	<b>6.822.439</b>	<b>9.482.539</b>	<b>12.971.307</b>	<b>17.682.386</b>	<b>20.183.204</b>	<b>21.999.692*</b>	

a/ Tahmin b/Öngörü c/ Sadece DIE kaynaklı resmi rakamları içermektedir. \*TEAE tahmin.

a/ Estimated b/ Projected c/ Only State Institute of Statistics

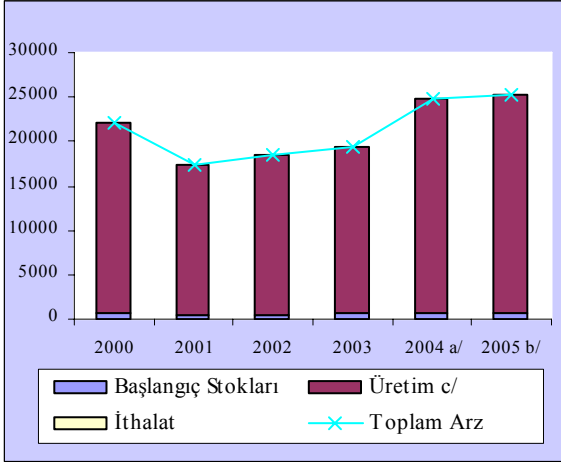

Şekil 39- Türkiye Salam Arzı  
Figure 39 - Turkey Salami Supply

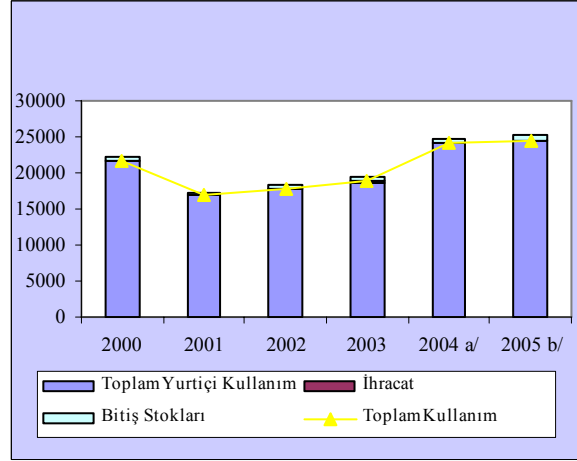

Şekil 40 - Türkiye Salam Kullanımı  
Figure 40 - Turkey Salami Disappearance

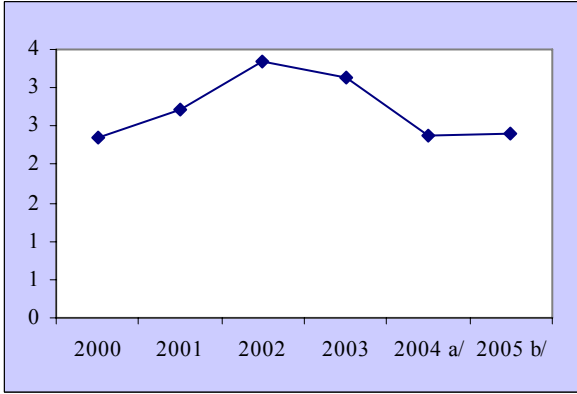

Şekil 41 - Türkiye Salam Stok/Kullanım Oranı  
Figure 41 - Turkey Salami Stocks-to-Use Ratio

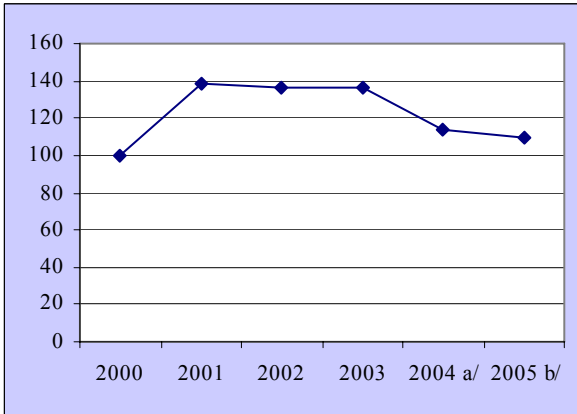

Şekil 42- Salam fiyatları değişim oranları (%)  
Figure 42- Salami changes ratio

### Salam Üretimi Düştü

2003 yılında salam üretiminin % 3 azaldığı görülmüştür.

### Toplam Arz, Toplam Kullanım ve Stoklar Düştü

Toplam arz da %1, toplam kullanımda ise; yine aynı oranda düşme ortaya çıkmıştır. Stoklarda da düşme oranı devam etmiş ve 2003 yılında %31'e ulaşmıştır. Ortalama tüketici fiyatlarındaki artış trendi, üretimi ve kullanımı etkilemiş, ithalatı düşürmüştür.

### Salam fiyatları perakendeci alanında azalışına devam etti

Yıllara göre azalan ve 2001-2003 döneminde %36-39 aralığında olan fiyat artışları 2004 yılında &14, 2005 yılında da %9 olarak gerçekleşeceği beklenmektedir.

**Pastırma**

Tablo 12 - Türkiye Pastırma Arz ve Kullanımı 2000-2005

Table 12 - Turkey Preserve of Dried Meat Supply and Disappearance 2000-2005

	2000	2001	2002	2003	2004 <sup>a/</sup>	2005 <sup>b/</sup>	
<b>ARZ</b>			<b>Ton /Tons</b>			<b>SUPPLY</b>	
Başlangıç Stokları	337	259	249	274	266	263	Beginning Stocks
Üretim <sup>c/</sup>	1524	956	1073	1358	1566	1778	Production <sup>c/</sup>
İthalat	11	4	0	0	0	0	Import
<b>Toplam Arz</b>	<b>1872</b>	<b>1219</b>	<b>1322</b>	<b>1631</b>	<b>1832</b>	<b>2041</b>	<b>Total Supply</b>
<b>KULLANIM</b>			<b>DISAPPEARANCE</b>				
Toplam Yurtiçi Kullanım	1.608	968	1046	1362	1567	1805	Total Domestic Consumption
İhracat	6	2	2	3	2	1	Export
<b>Toplam Kullanım</b>	<b>1614</b>	<b>970</b>	<b>1048</b>	<b>1365</b>	<b>1569</b>	<b>1806</b>	<b>Total Disappearance</b>
Bitiş Stokları	259	249	274	266	263	234	Ending Stocks
<b>Stok/Kullanım Oranı</b>	<b>16</b>	<b>26</b>	<b>26</b>	<b>19</b>	<b>17</b>	<b>13</b>	<b>Stocks/Use Ratio</b>
<b>Ort.Tük.Fiy.(TL/Kg.)</b>	<b>9.319.704</b>	<b>13.396.504</b>	<b>18.291.022</b>	<b>26.943.728</b>	<b>32.572.213</b>	<b>37.783.767*</b>	

a/ Tahmin b/ Öngörü c/ Sadece DİE kaynaklı resmi rakamları içermektedir. \* TEAE tahmin.

a/ Estimated b/ Projected c/ Only State Institute of Statistics

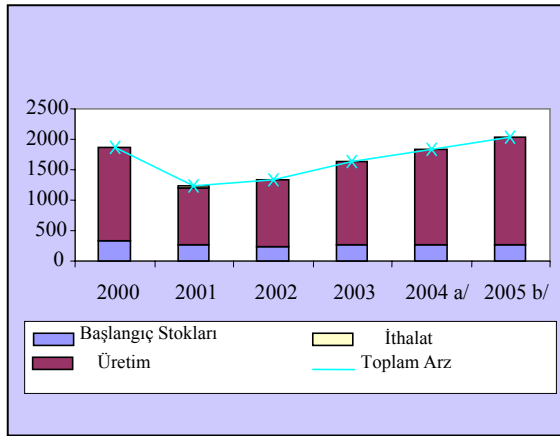
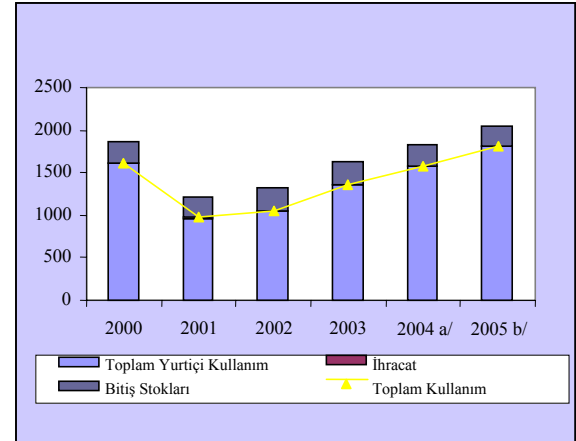
Şekil 43- Türkiye Pastırma Arzı  
Figure 43 - Turkey Pastrami SupplyŞekil 44 - Türkiye Pastırma Kullanımı  
Figure 44 - Turkey Pastrami Disappearance**Pastırma Üretimi Arttı**

Pastırma üretiminin 2003 yılında % 5 oranında arttığı görülmüştür.

**Toplam Arz, Toplam Kullanım Arttı ve Stoklar Düştü**

Toplam arz da %15, toplam kullanımda ise; %22 oranında artış olurken, stoklarda ise; %7 azalma olmuştur. Ortalama tüketici fiyatlarındaki artışa rağmen arz ve kullanımdaki artış, tüketicinin tüketim eğilimini yansıtmaktadır.

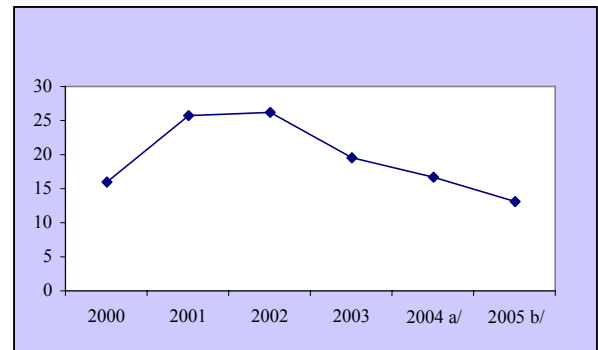
Şekil 45 - Türkiye Pastırma Stok/Kullanım Oranı  
Figure 45 - Turkey Pastrami Stocks-to-Use Ratio

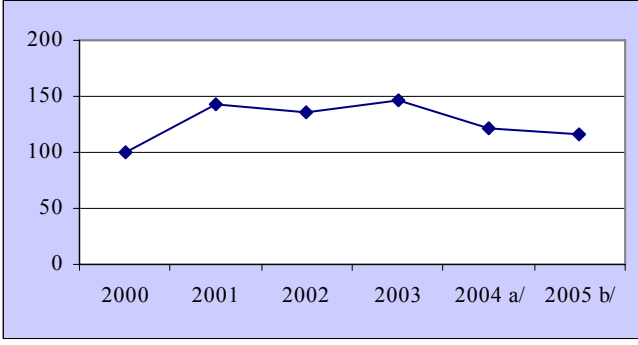

**Perakende pastırma fiyatları yıllar içinde değişik oranlarda artış gösterdi**

2001 yılında %44 artış olurken, 2002 yılında %37, 2003 yılında ise %47 oranında fiyatlar arttı. 2004 yılında artış oranının %21 de kalacağı, 2005 yılında ise %16 oranında fiyatların artacağı tahmin edilmektedir.

Şekil 46- Pastırma fiyatları değişim oranları (%)  
Figure 46- Pastrami changes ratio

## ***Türkiye'de Tahmin ve Öngörü : 2004-2005***

2003 yılında et sektöründe görülen düşüşün, 2004 yılında talep artışıyla birlikte yükselişe geçeceği, ancak bu yükselişin maliyetleri düşürücü tedbirlerin alınmaması durumunda ise 2005 yılında azalacağı öngörülmektedir. Ekonomik krizin bitişiyle birlikte sektörde oluşan talep beklentisinin, toplumda yeterince istihdam artışı ve buna bağlı gelir sağlanamaması nedeniyle karşılığını henüz bulamadığı düşünülmektedir. Toplumdaki ekonomik gelişmeye paralel olarak gelir artışıyla birlikte ortaya çıkacak olan et ve et ürünlerine olacak talebin karşılanamaması durumunda ithalat üzerindeki baskının ve kayıt dışılığın artıracığı tahmin edilmektedir..

### ***Toplam Kırmızı Et***

#### **Toplam Kırmızı Et Üretimi Artmaya Devam Edecek**

2004 yılında toplam kırmızı et üretiminin bir önceki yıla göre %14 oranında artış göstereceği tahmin edilmektedir. 2005 yılı öngörüsünde ise üretimin bu yıla göre %9 dolayında artacağı şeklindedir.

#### **Toplam Arz ve Toplam Kullanım Artacak, Stoklar Azalmaya Devam Edecek**

2004 yılında toplam arzın %13, toplam kullanımın ise; %15 oranında artacağı tahmin edilirken, öngörülerde ise; 2005 yılında toplam arzın bir önceki yıla göre %9, toplam kullanımın da % 11 artacağı şeklindedir. Stoklarda 2004 yılında %3 artacağı tahmin edilirken, 2005 yılı öngörüsünde ise %10 azalma olacağı düşünülmektedir.

#### **İthalat ve İhracatta Önemli bir Değişme Beklenmiyor**

İthalatın yapılabileceği ülkelerdeki salgın hastalıkların durumu önümüzdeki yıllarda da devam edeceği varsayımıyla ithalatın az yada hiç yapılmayacağı düşünülmektedir. İhracatta da az miktardaki dış satımın bu yıllarda da olabileceği tahmin edilmektedir.

### ***Büyükbaş Kırmızı Et***

#### **Büyükbaş Kırmızı Et Üretiminde Artış Bekleniyor**

2004 yılında %11, 2005 yılında da %17 oranında üretim artışının sağlanacağı beklenmektedir.

#### **Toplam Arz ve Toplam Kullanım Artacak Stoklarda Düşme Devam Edecek**

Toplam arz da 2004 yılında %10, toplam kullanımda ise %11 artış tahmin edilirken, 2005 yılında da toplam arz da %16, toplam kullanımda ise %18 artış olacağı öngörülmektedir. Stoklarda ; 2004 yılında %2 artış, 2005 yılında ise %5 oranında azalma beklenmektedir.

### ***Küçükbaş Kırmızı Et***

#### **Küçükbaş Kırmızı Et Üretimindeki Farklılık Devam Edecek**

2004 yılı için üretimde %19 oranında artış olacağı tahmin edilirken, 2005 yılında %2 artışın olacağı düşünülmektedir.

#### **Toplam Arz ve Toplam Kullanım daki farklılık devam etmekle birlikte Stoklar Düşmeye Devam Edecek**

2004 yılında Toplam arz da %17, toplam kullanımda da %19 artış olacağı tahmin edilmektedir. 2005 yılı öngörüsünde ise; toplam arz %2, toplam kullanımda %4 artış olacağı varsayılmaktadır. 2004 yılı tahmini stoklarının aynı düzeyde kalacağı, 2005 yılında ise %15 azalma olacağı öngörülmektedir.

### ***Kırmızı Et Ürünleri***

#### **Kırmızı Et Ürünleri Üretimindeki Farklılık Devam Edecek**

Kırmızı et ürünleri üretiminde 2004 yılında %14 artış olacağı tahmin edilirken, 2005 yılında % 2 artışın devam edeceği öngörülmektedir.

### **Toplam Arz ve Toplam Kullanımdaki farklılıklar Devam Edecek, Stoklar Azalmayla Birlikte Düzeyini Koruyacak**

2004 yılında Toplam arz da %14, toplam kullanımda ise %15 artış, stoklarda az artış olacağı tahmin edilmektedir. Öngöründe ise 2005 yılında toplam arzın ve kullanımın %2 oranında artacağı, stokların ise biraz azalacağı yer almaktadır.

### **KUTULAR**

#### **Kutu:1**

Kırmızı et yönetmeliği uygulaması sonucu kayıt içindeki birçok mezbaha ve kesim salonunun kayıt dışına çıkması istatistiki verilerin tam alınamamasına yol açtı.

#### **Kutu:2**

Kırmızı et sektöründeki kayıt dışılığı önleyecek ve kayıt içine girmesini teşvik edecek ekonomik önlemler alınmalı.

## **ET VE ET ÜRÜNLERİ SEKTÖR POLİTİKALARI**

- *Toplumun, özellikle genç nüfusun dengeli beslenmesi için kişi başı tüketimin yeterli düzeye çıkarılması,*
  - *Tüketicilerin yeterince alım gücüne sahip olacağı, toplumsal refahın eşit dağılımı, gelir adaleti temini,*
  - *Üretimdeki kayıt dışılığın önlenmesi,*
  - *Üretim tüketim dengesinin, üreticinin kazanabildiği, tüketicinin alabildiği bir noktaya getirilmesi,*
  - *Dünyadaki ekonomik gelişmelerin öngörüsüne göre uzun dönemli ve sürdürülebilir bir üretimin planlanması, sağlanması,*
  - *Çevreye duyarlı ahırdan-meradan sofraya kadarki sağlık ve gıda güvenliğinin sağlanması,*
  - *Hayvan refahının gözeltilmesi,*
  - *Verimliliğinin arttırılması,*
  - *Dünya ile üretim ve pazarlama rekabeti yapabilecek boyutta işletme ölçeklerine ulaşılması,*
- Şeklinde olmalıdır.*



**2005 YILI HAYVANCILIK DESTEKLEMELERİ (özet).****Damızlık Belgeli Hayvanların Desteklenmesi**

Pedirili (Mavi sertifikalı) 500 YTL/ baş

Saf ırk sertifikalı 'Beyaz Sertifikalı) 250 YTL/baş

**Suni Tohumla Sonucu Doğan Buzağuların Desteklenmesi**

Soykütüğüne kayıtlı 80YTL/baş

Ön Soykütüğüne kayıtlı 40 YTL/baş

**Süt Teşviki**

Hastalıklardan Arı DSYB üyesi 7,5 Ykr/litre

Hastalıklardan ari koop. üyesi ve diğer 6 Ykr/litre

DSYB Üyesi 6 Ykr/litre

Tarımsal Kalkınma Koop. Üyesi 4 Ykr/litre

Teknik Personel ve Danışman Çalıştıran Koop. 5,5 Ykr/litre

Diğer 3 Ykr/litre

Küçükbaş hayvan Sütü 3 Ykr/litre

**Arıcılık Destekleri**

Damızlık Ana Arı-Birlik Üyesi 15YTL/adet

Damızlık ana arı-diğer 7.5 YTL/adet

Süzme bal primi-Birlik üyesi 40 Ykr/kg.

Süzme bal primi – diğer 30 Ykr/kg.

Tozlayıcı arı desteği (Bombus) 20 YTL/Kolon

**Hastalıklardan Arı İşletmelerin Desteklenmesi**

Hayvan başı prim 50 YTL/baş

**Hayvan Gen Kaynaklarının Desteklenmesi**

Büyükbaş 250 YTL/baş

Küçükbaş 30 YTL/baş

**Su Ürünleri Desteklemeleri**

Çipura Levrek 80 Ykr/kg

Alabalık 60 Ykr/kg

Yeni Türler 1 YTL/kg

Yavru balık 5 Ykr/adet

**Suni Tohumlama Desteklemeleri**

Kalkınmada öncelikli iller + soykütüğüne kayıtlı 35 YTL/baş

Diğer İller 25 YTL/baş

**Yem Bitkileri Üretimine Desteklenmesi**

Yonca, korunga bitkilerinde; nakliye, ilaç ve gübre bedelleri hariç yatırım ve işletme giderlerinin (alet-ekipman dahil) : %40'ı

Fiğ, Silajlık mısır, sorgum bitkilerinde; nakliye, ilaç ve gübre bedelleri hariç yatırım ve işletme giderlerinin (alet-ekipman dahil) : %30'u

**Not:**

2000/467 Sayılı Hayvancılığın Desteklenmesi Hakkında Bakanlar Kurulu Kararının Uygulama Esasları Tebliği 10/05/2005 Tarih ve 24045 Sayılı Resmi Gazetede yayınlanmıştır.

**Hayvancılığın Desteklenmesi Hakkında 2005/8503 Sayılı Bakanlar Kurulu Kararının Uygulama Esasları Tebliğinde Değişiklik Yapılmasına Dair Tebliğ Özeti**

24/3/2005 tarihli ve 25765 sayılı Resmi Gazete’de yayımlanan " Hayvancılığın Desteklenmesi Hakkında 2005/8503 sayılı Bakanlar Kurulu Kararının Uygulama Esasları Tebliği" nin 1 inci maddesi ikinci satırında geçen "yem bitkileri" ibaresinden sonra gelmek üzere "ve sertifikalı yem bitkileri tohumluğu" ibaresi eklenmiştir.

Aynı maddenin 7 nci satırında bahsedilen "kaliteli bal" ibaresi "süzme bal" şeklinde değiştirilmiştir.

Aynı maddenin 14 üncü satırında geçen "yerli hayvan gen kaynaklarının korunması" ibaresinden sonra gelmek üzere " , geliştirilmesi " ibaresi eklenmiştir.

Yem bitkileri üretiminin desteklenmesi aşağıdaki esaslara göre belirlenir.

**Desteklemeden Yararlanacaklar**

Yem bitkileri desteklemelerinden çok yıllık ve tek yıllık yem bitkileri üretimi yapan üreticiler yararlandırılır.

Kamu kuruluşları hariç, tüzel kişiliğe sahip ıslah amaçlı birlikler, tarımsal kalkınma kooperatifleri, sulama kooperatifleri birlikleri ile tarımsal amaçlı kooperatifler ve üst kuruluşları ile şirketler ve Çiftçi Kayıt Sistemine (ÇKS) dahil gerçek kişileri,

**Destekleme Oranları**

Yem Bitkileri üretimi yapmak üzere başvuran üreticilere, nakliye ve ilaç bedeli hariç;

- Çok yıllık yem bitkileri ekilişlerinde proje bedelinin % 40’ı,
- Tek yıllık yem bitkilerinde ise proje bedelinin %30’u doğrudan üreticilere ödenir.

Dane üretimleri destekleme kapsamı dışındadır.

**Uygulama Esasları**

Desteklenecek yem bitkileri ekiliş alanı en az 5 dekar, tek ve çok yıllık ekiliş toplamı en çok 20.000 dekar olacaktır.

Aynı yere münavebe uygulayarak bir üretim yılında arka arkaya iki tek yıllık farklı yem bitkisi ekilmesi durumunda, her iki ekiliş de desteklemelerden faydalandırılır.

Aynı yıl içerisinde tek yıllık yem bitkisi ekilip, hasattan sonra çok yıllık yem bitkisi ekildiği takdirde her iki ekiliş de desteklemelerden faydalandırılır.

**Alet ve Makine Destekleme Esasları**

Tek ve çok yıllık yem bitkilerinde ekiliş alanları ile uyumlu olmak koşuluyla silaj makinesi, ot biçme makinesi, mibzer, balya makinesi, yağmurlama sulama sistemleri, motopomp alım giderleri aşağıdaki şartlarda desteklenir;

- Projede uygunluk kriteri olarak, proje maliyeti hesaplamalarında, makine maliyeti yem bitkileri ekiliş maliyetinin çok yıllıklarda % 40’ını, tek yıllıklarda % 30’unu geçemez.

- Ekiliş alanı çok yıllıklarda 200 dekar ve üzeri, tek yıllıklarda 400 dekar ve üzeri olmalıdır.

- Satın alınan alet ve makineler yeni ve kullanılmamış olmalıdır.

- Kooperatifler, birlikler adına veya muhtarlar önderliğinde yapılan müracaatlarda desteklemelerden faydalanan ortaklar müştereken ve müteselsilen sorumludur.

### Desteklenecek Yem Bitkileri

Desteklenecek yem bitkileri : Yonca, korunga, fiğ, Macar fiği, mürdümük, silajlık mısır, sorgum türleri, hayvan pancarı, yem şalgamı, tiritikale, tiritikale ile fiğ karışımı, tiritikale ile macar fiği karışımı ve yapay çayır-meralar.

### Destekleme Kapsamı Dışında Kalan Haller

- Medeni Kanununun 708 inci ve 999 uncu maddeleri, 6831 sayılı Orman Kanununun, 3402 sayılı Kadastro Kanununun 16/B maddesi ve 4342 sayılı Mera Kanunu hükümleri uyarınca, Devletin hüküm ve tasarrufu altında bulunan ve kamu yararına olan taşınmaz mallar ile kadastro geçirilmemiş birimlerde (köy/mahalle) tarım arazisi vasfı olmayan ve yeni tarıma açıldığı tespit edilen alanlar [Bu araziler, kadastro çalışmaları sırasında kamu yararına tahsis edilmiş bulunan kamu orta malı niteliği (mera, yaylak ve kışlak gibi) tespit edilen taşınmaz mallardır.], üzerinde ekiliş yapan üreticiler,
- Özel mülkiyet statüsünde olup ta, doğal vasfı çayır olan araziler üzerinde ekiliş yapan üreticiler, destekleme kapsamı dışında tutulur."

"Tohumculuk kuruluşları tarafından yonca, korunga, fiğ, macar fiği, sorgum, sorgum x sudan otu, hayvan pancarı, mürdümük ve yem şalgamı çeşitlerine ait yurt içinde üretilip sertifikalandırılan tohumlukların üretimine ait projeler aşağıdaki esaslara göre desteklenir."

- Başvuruda bulunan tohumculuk kuruluşlarına uygun görülen işletme giderlerinin yer aldığı proje maliyetinin %25'i doğrudan ödenir."

### Desteklenecek gebe düvede aranacak şartlar;

- Damızlık belgesi ya da saf ırk sertifikasına sahip olması,
- Tohumlama yaşının asgari 15 ay, azami 27 ay (450- 810 gün) olması,
- Aynı ırk boğa ile tohumlanmış olması,
- Saf ırk sertifikası veya damızlık belgesinde tohumlama kaydının belirtilmiş olması,"
- Anne-baba ile çocuklar, eşler ve kardeşler arasında yapılan alım ve satıma konu gebe düveler destekleme kapsamı dışındadır."
- Bu destekleme, soykütüğü veya önsoykütüğü sistemine kayıtlı saf kültür ırkı veya melezi sığırların aynı kültür ırkı boğanın sperması ile, yerli ırk ve melezi sığırların ise sadece suni tohumlama sonucu doğan tüm buzağları için ödenir. "
- Desteklemeden her buzağı için bir kez faydalanılır "
- Bakanlık/İl Müdürlüklerinden suni tohumlama yapmak için izin almış serbest veteriner hekimler ile, gerekli izinleri alarak suni tohumlama hizmeti yürüten birlikler, kooperatifler, hayvan hastaneleri, hayvancılık işletmeleri ve suni tohumlama yapmak üzere kurulmuş şirketler desteklemelerden yararlandırılır. Kamu personelinin yapacağı hiçbir tohumlamaya destekleme ödenmez."

Üretmiş olduğu sütü, Bakanlıktan Süt Teşvik Kod Numarası almış ve Gıda Sicili ve Çalışma İzni olan işletmelere satan üreticilere destekleme ödemesi yapılır. Ancak Süt Teşvik Kod Numarası olup ta Çalışma İzni ve Gıda Sicili almamış işletmelere 31/8/2005 tarihine kadar süt satan üreticiler destekleme ödemesinden faydalanır. 31/8/2005 tarihinden sonra destekleme ödemesinden faydalanacak üreticiler sütünü mutlaka Bakanlıktan Süt Teşvik Kod Numarasının yanında Çalışma İzni ve Gıda Sicili almış işletmelere satmak zorundadır.

- Süt desteklemesi sadece çiğ süt üreten gerçek ve tüzel kişilere yapılır.
- Süt destekleme kapsamına alınan süt işleme tesisleri aldıkları süt miktarını İl/İlçe Müdürlüklerine bildirmek zorunda olup, mevsimlik çalışan işletmeler hariç, üç ay içerisinde verisi gelmeyen işletmelerin kod numaraları iptal edilir.

- Süt üreticileri; kooperatiflerine, birliklere, kamu önderliğinde faaliyet gösteren birliklere ve köy kalkınma kooperatiflerine süt veren üye üreticilerden süt olarak süt işleme tesislerine teslim ettikleri sütler için, kooperatif/birliklerin düzenledikleri ve mahalli tarım teşkilatınca onaylanmış fatura ve her bir ortağın teslim ettiği süt miktarını gösteren icmal cetvelleri esas alınır. Aynı faturada farklı destekleme oranlarından faydalanan üreticiler var ise ayrı icmallerde gösterilir, bu icmallerin toplamı, fatura toplamı ile aynı olacaktır ve bu icmal cetvellerine ilişkin ödemeler icmalde belirtilen kişilere ödenmek üzere kooperatif/birliklere ödeme yapılır.
- Soy kütüğüne kayıtlı işletmelere yapılacak ödemelerde sistemin kontrolü amacıyla Türkiye Damızlık Sığır Yetiştiricileri Merkez Birliğince her ayın onbeşinde hazırlanacak listelere istinaden, son iki ay içerisinde verisi gelen işletmelere örgütleri aracılığı ile Bankadan alındıktan sonra yedi gün içinde üyelere ödenir."
- Soy kütüğü veya ön soy kütüğüne kayıtlı en az 10 baş ineğe sahip gerçek ve tüzel kişilere, sağım ünitesi ve soğutma tankı için her yıl Bakanlıkça belirlenecek miktar üzerinden destekleme yapılır. Tarımsal Kalkınma Kooperatifleri, ortaklar mülkiyetinde olmak şartıyla, süt sağım ünitesi kurarak desteklemeden faydalanırlar.

28 Temmuz 2002 tarih ve 24829 sayılı Resmî Gazete' de yayımlanan "Sığır Cinsi Hayvanların Tanımlanması, Tescili ve İzlenmesi Yönetmeliği" hükümlerine uygun şekilde kulak küpesi takılarak, veri tabanına kaydedilen ve pasaportu verilen her buzağı bir kez desteklemeden faydalandırılır. Müracaat süresi küpeleme işleminin tatbik edildiği tarihten itibaren üç aydır.

### **Hayvan Gen Kaynaklarının Korunması ve Geliştirilmesi**

#### **Desteklemeden Yararlanacaklar**

Sığır Cinsi Hayvanların Tanımlanması, Tescili ve İzlenmesi Yönetmeliğine göre kayıt altına alınmış olan yerli büyükbaş hayvan ırkları ile yerli küçükbaş hayvan ırklarını yetiştirmek suretiyle hayvansal üretimle iştigal eden çiftçiler bu desteklemeden yararlanabilir.

Çiftçi, koruma yerinde ikamet eder ve destek aldığı türün farklı ırklarını bir arada yetiştiremez.

Hayvancılıkla uğraşan çocuklarından en az birisi yanında olan, çiftçilik dışında bir işle uğraşmayan, tarımsal eğitim görmüş olan, büyükbaş ve küçükbaş hayvan yetiştiriciliğini bir arada yapmayan çiftçiler tercih edilir.

#### **Desteklenen Irklar**

##### **Koruma Amaçlı Desteklenen Irklar**

1- Yerli koyun ırklarımızdan Kıvırcık, Sakız, Gökçeada, Güney Karaman, Karagül, Herik, Tuj, Hemşin, Çine Çaparı ve Norduz koyunları; keçi ırklarımızdan Ankara Keçisi, Kilis, Norduz ve Honamlı keçileri; sığır ırklarımızdan Yerli Kara, Boz Irk, Doğu Anadolu Kırmızısı, Kilis (Güney Anadolu Kırmızısı), Yerli Güney Sarısı ve Zavot sığırları; manda ırklarımızdan Anadolu Mandası yetiştiricilerine hayvan başına ödenir.

2- Koruma amaçlı destekleme miktarı; yerli koyun ve keçi ırklarımızda her ırk için 200 başı ve bütün ırklardaki toplam hayvan sayısı 2800 başı; yerli sığır ve manda ırklarımızda her ırk için 150 başı ve bütün ırklardaki toplam hayvan sayısı 1050 başı geçmeyecektir.

##### **Geliştirme Amaçlı Desteklenen Irklar**

1- Yerli koyun ırklarımızdan Akkaraman Koyunu ve yerli keçi ırklarımızdan Ankara Keçisi yetiştiricilerine hayvan başına ödenir.

2- Geliştirme amaçlı destekleme miktarı; Akkaraman Koyunu ve Ankara Keçisi ırklarımızda her ırk için 4250 başı ve her iki için toplam hayvan sayısı 8500 başı geçmeyecektir. Damızlıkta kullanılacak dişi hayvanlar aşım mevsiminde 1,5 ve üzeri yaşta olmak üzere, her bir çiftçi sürüsünde koç/teke altı koyun/keçi sayısı 80 baş ve üzeri olacaktır.

3- Bakanlıkça o yıl için belirlenen miktarda destekleme ödemesi yapılır.

4-Çiftçi ile yapılan sözleşmede belirtilen hayvan sayısı; doğum, satın alma gibi nedenlerle arttığında bu hayvanlara her ne suretle olursa olsun ek bir ödeme yapılmayacaktır.

Koruma amacıyla destekleme kapsamına alınan ırklar ve doğal yayılma alanı olan iller;

Yerli Kara: Ankara,

Boz Irk: Edirne,

Kilis (Güney Anadolu Kırmızısı): Hatay,

Doğu Anadolu Kırmızısı: Erzurum,

Yerli Güney Sarısı: İçel ve Adana,

Zavot: Doğu Anadolu Bölgesi,

Anadolu Mandası: Balıkesir ve Hatay,

Sakız: İzmir,

Kıvırcık: Tekirdağ, Edirne ve Kırklareli,

Güney Karaman: Konya,

Gökçeada: Çanakkale,

Tuj: Kars ve Ardahan,

Karagül: Karadeniz ve Geçit Bölgeleri,

Herik: Amasya,

Çine Çaparı : Aydın

Hemşin: Artvin

Kilis: Doğu Akdeniz ve Güneydoğu Anadolu Bölgeleri, Norduz: Van ve Bitlis,

Ankara Keçisi: Ankara, Norduz: Van,

Honamlı: Akdeniz ve Geçit Bölgeleri,

Destekleme, bu illerin Seçim Komisyonunca uygun görülen köylerinde uygulanacaktır. Bu illerde hayvan ve uygun koruma alanı bulunmadığı takdirde Seçim Komisyonunun belirleyeceği çevre illerde destekleme uygulanır.

Ana yollardan ve yerleşim yerlerinden (il/ilçe merkezlerinden) en az 20 km uzak, son beş yılda ihbarı mecburi hayvan hastalıkları çıkmamış, koruma altına alınan ırk dışında ırklar ve melezleri bulunmayan köyler ve korunacak sayıda hayvanı olan çiftçilerin aynı köyde ikamet etmesi tercih edilir. Belirtilen sayıda hayvan bir çiftçinin elinde bulunmuyorsa, en az yetiştirici sayısı ile koruma yapılabilecek köyler tercih edilir.

Geliştirme amacıyla destekleme kapsamına alınan ırklar ve doğal yayılma alanı olan iller;

Ankara Keçisi: Ankara

Akkaraman Koyunu: Konya ve Karaman

b) Yerinde Koruma ve Geliştirme

Yerinde Koruma

Sürüde rastgele çiftleştirme esasına dayalı kontrollü yetiştirme yapılır, seleksiyon yapılmaz ve her hayvan numaralanarak kaydı tutulur.

Sürü kompozisyonu büyükbaş hayvanlar için; asgari 56 dişi-16 erkek azami 134 dişi-16 erkekten; küçükbaş hayvanlar için asgari 56 dişi-16 erkek azami 184 dişi-16 erkekten oluşur. Korumaya alınan sürüde damızlıkta kullanılacak erkek hayvan sayısı 16' dan ve dişi sayısı 56'dan az olmayacaktır.

Koruma programına katılan Çiftçi Enstitü ile işbirliği halinde Bakanlık tarafından istenen kayıtları tutar. Çiftçi ölüm ve zorunlu kesime ait belgeleri muhafaza eder. Doğan yavrulardan ırk özelliklerine sahip ve sağlıklı olanlar sürü yenilemesinde kullanılır. Koruma altına alınan hayvanların bakım, besleme ve sağlık giderleri çiftçiye aittir.

Destekleme kapsamına alınan sürülerde ihbarı mecburi hayvan hastalıklarından birinden şüphe edilmesi veya hastalığın görülmesi durumunda, 3285 Sayılı Kanun gereğince derhal İl/İlçe Tarım Müdürlüklerine haber verilerek Resmi Veteriner Hekimin müdahalesi sağlanır.

Bakanlık gerekli görülmesi durumunda, işletmelerdeki hayvanların klinik muayenelerinin yapılmasına, kan, süt, sperma, yapağı, vaginal sıvı vb. örneklerin alınarak laboratuvar tetkiklerinin yapılmasına karar verebilir.

### Yerinde Geliştirme

Seçilecek çiftçilerin sürülerinde, TAGEM tarafından hazırlanan performans testi ve döl kontrolü esasına dayalı Geliştirme Projeleri çerçevesinde yetiştirme yapılır.

Sürü kompozisyonu Akkaraman Koyunu ve Ankara Keçisi ırklarımızda her ırk için 4000 baş koç/teke altı koyun/keçi ve her ırk için 250 şer baş koç ve teke olmak üzere toplam 8500 baş hayvandan oluşacaktır.

Geliştirme programına katılan çiftçi, enstitü ile işbirliği halinde projeler çerçevesinde belirtilen kontrollü çiftleştirme, doğum, tartım ve kırkım gibi kayıtları tutar ve diğer iş ve işlemleri yerine getirir. Çiftçi ölüm ve zorunlu kesime ait belgeleri muhafaza eder. Geliştirme programına alınan hayvanların bakım, besleme ve sağlık giderleri çiftçiye aittir.

### **Sözleşme**

Seçilen çiftçilerle en az altı yıl süreyle noter tasdikli bir sözleşme imzalanır. Yapılacak sözleşmenin noter masrafları çiftçi tarafından karşılanır ve sözleşme şartlarını yerine getirmeyen çiftçilere ödeme yapılmaz.

Programa katılan çiftçi her ne amaçla olursa olsun kültür ırkı ve melezleri ile saf olmayan yerli ırkları yetiştirmeyeceğini köy muhtarı ve ihtiyar heyeti huzurunda ve bir sureti Seçim Komisyonuna verilmek üzere tutulan tutanakla taahhüt eder. Çiftçi, koruma ve geliştirme amaçlı olarak bulundurduğu saf hayvanları ile arzu ettiği kadar sürüsünü genişletebilir. Ancak sürü sözleşmede belirlenen sayının altına düşürülmez ve erkek dişi oranı değiştirilmez.

Sözleşme süresi sona ermeden (doğal afet, salgın hastalık, çiftçinin ölümü durumları hariç) her ne sebeple olursa olsun programdan ayrılan çiftçi aldığı desteği yasal faizi ile geri öder.

Koruma programında, sözleşme süresi sona erdiğinde yeni bir sözleşme yapılmadığı/ yapılamadığı takdirde mevcut sürü, Seçim Komisyonunun belirleyeceği esaslar doğrultusunda o günkü raici bedeli mukabilinde sözleşme yapılarak başka bir Çiftçiye veya Enstitüye devredilir.

Bakanlık gerek görüldüğü takdirde, Geliştirme Projeleri kapsamında döl kontrolünden geçmiş koç ve tekeleri o günkü raici bedeli mukabilinde satın alabilir.

- Bakanlık tarafından ana arı üretim izni verilen işletmelerden ana arı satın alan ve işletme tanımlama numarasına sahip üreticiler, ana arı başına, Bakanlıkça o yıl için belirlenen miktarlarda destekleme ödemesinden faydalandırılır.
- Kuluçkahanelerde üretimi yapılmayan türler ile yurtdışından yetiştiricilikte kullanılmak üzere ithal edilen yavrular ile ithal yumurta ve larvadan elde edilen yavrular, yavru balık desteklemeleri kapsamı dışında tutulur."

***Not: Yukarıda özet verilen tebliğin tamamı 29.06.2005 tarihli resmi gazetede bulunmaktadır.***

***Ek Tablolar***

Ek Tablo 1 - Dünya Büyükbaş Arz Kullanım ve Ticareti: 2001-2005  
Appendix Table 1 - World Cattle Supply, Disappearances and Trade: 2001-2005

Ülkeler	Arz	Supply		Kullanım	Disappearances		Senesonu Ending Inventories	Countries
	Büyükbaş Baş. Stokları Cattle Beg. Stks.	Üretim Production (Calf Crop)	İthalat Imports	İhracat Exports	Topl. Kesim Total Slaughter	Kayıp Loss		
1000 baş/ head								
2001								
Dünya	958.182	257.563	3.714	4.418	199.832	42.736	972.476	World
Hindistan	313.774	45.800	2	0	13.600	25.776	320.200	India
Çin	128.663	44.301	1	65	41.700	900	130.300	China
Brezilya	150.382	41.456	11	0	31.535	4.000	156.314	Brazil
ABD	97.309	38.400	2.375	410	36.728	4.395	96.551	U.S.A.
AB-15	81.337	27.584	440	124	25.242	3.604	80.391	EU-15
Arjantin	50.167	14.400	5	0	13.000	1.000	50.572	Argentina
Avustralya	27.100	10.419	0	935	8.609	50	27.925	Australia
Rusya	25.500	9.500	4	0	9.200	574	25.230	Russia
Meksika	22.551	8.750	195	1.280	8.300	620	21.296	Mexico
Kanada	12.860	5.100	275	1.000	3.670	565	13.000	Canada
Ukrayna	9.424	5.000	0	20	4.650	254	9.500	Ukraine
Diğer Ülkeler	39.115	6.853	406	584	3.598	998	41.197	Other Countries
2002								
Dünya	970.775	263.372	3.496	4.409	201.799	46.252	985.233	World
Hindistan	320.200	46.700	1	0	14.250	29.151	323.500	India
Çin	130.300	45.564	1	65	43.700	500	131.600	China
Brezilya	156.314	45.017	0	0	32.639	3.800	164.892	Brazil
ABD	96.551	38.097	2.200	375	35.197	5.429	95.847	U.S.A.
AB-15	80.391	27.714	465	294	25.493	1.933	80.850	EU-15
Arjantin	50.572	14.700	5	5	13.300	1.000	50.972	Argentina
Avustralya	27.925	10.450	0	980	8.555	50	28.840	Australia
Rusya	25.230	9.400	4	0	9.100	534	25.000	Russia
Meksika	21.296	8.800	200	1.300	8.310	620	20.066	Mexico
Kanada	13.000	5.120	275	1.000	3.575	620	13.200	Canada
Ukrayna	9.500	5.100	0	30	4.500	270	9.800	Ukraine
Diğer Ülkeler	39.496	6.710	345	360	3.180	2.345	40.666	Other Countries
2003								
Dünya	1.103.865	314.845	2.913	4.342	265.275	45.581	1.106.426	World
Hindistan	323.000	46.200	0	0	20.000	21.950	327.250	India
Çin	130.848	51.654	50	51	47.030	799	134.672	China
ABD	96.100	37.903	1.752	99	36.686	4.088	94.882	U.S.A.
Brezilya	161.463	44.887	0	3	34.398	6.457	165.492	Brazil
AB-15	78.944	26.982	508	231	26.300	1.903	78.000	EU-15
AB-25	89.185	31.344	23	460	29.653	2.801	87.638	EU-25
Arjantin	50.869	14.000	0	1	13.000	1.100	50.768	Argentina
Avustralya	27.479	9.174	0	774	9.229	50	26.600	Australia
Rusya	23.500	8.845	9	8	9.720	341	22.285	Russia
Meksika	20.519	8.900	53	1.240	8.320	388	19.524	Mexico
Kanada	13.488	5.792	62	507	3.538	637	14.660	Canada
Ukrayna	9.108	3.530	3	18	4.565	172	7.886	Ukraine
Diğer Ülkeler	79.362	25.634	453	950	22.836	4.895	76.769	Other Countries
2004(Tahmin- Estimate)								
Dünya	1.107.135	317.426	2.445	3.634	269.464	46.277	1.107.632	World
Hindistan	327.250	47.500	0	0	21.500	23.000	330.250	India
Çin	134.672	54.649	100	55	49.914	740	138.712	China
ABD	94.882	37.700	1.452	40	33.658	5.611	94.725	U.S.A.
Brezilya	165.492	46.234	0	0	36.343	5.800	169.583	Brazil
AB-15	78.000	26.520	510	240	26.350	1.840	76.600	EU-15
AB-25	87.638	31.130	25	395	29.545	2.548	86.305	EU-25
Arjantin	50.768	13.000	0	2	14.000	700	49.066	Argentina
Avustralya	26.600	9.404	0	586	8.768	50	26.600	Australia
Rusya	22.285	8.400	10	5	9.435	260	20.995	Russia
Meksika	19.524	9.000	35	1.450	9.075	350	17.684	Mexico
Kanada	14.660	5.900	40	0	4.300	640	15.660	Canada
Ukrayna	7.886	3.050	1	6	4.021	130	6.780	Ukraine
Diğer Ülkeler	77.478	24.939	272	855	22.555	4.608	74.672	Other Countries
2005(Öngörü- Projected)								
Dünya	1.024.222	290.779	2.111	2.677	243.452	42.434	1.028.549	World
Hindistan	330.250	48.500	0	0	22.300	24.250	332.200	India
Çin	138.712	54.819	150	60	53.051	500	140.070	China
ABD	94.725	37.400	1.550	30	33.359	5.571	94.715	U.S.A.
Brezilya	169.583	47.653	0	0	38.065	5.500	173.671	Brazil
AB-15	0	0	0	0	0	0	0	EU-15
AB-25	86.305	30.820	30	225	29.250	2.440	85.240	EU-25
Arjantin	49.066	14.200	0	2	13.000	700	49.564	Argentina
Avustralya	26.600	9.700	0	575	8.650	50	27.025	Australia
Rusya	20.995	8.200	10	5	9.000	200	20.000	Russia
Meksika	17.684	9.250	30	1.550	8.700	500	16.214	Mexico
Kanada	15.660	5.925	30	0	4.600	640	16.375	Canada
Ukrayna	6.780	2.955	2	5	3.400	120	6.212	Ukraine
Diğer Ülkeler	67.862	21.357	309	225	20.077	1.963	67.263	Other Countries

Kaynak: ABD Tarım Bakanlığı, Ekonomik Araştırma Servisi ve Yabancı Tarım Servisi, Zaman Serileri.  
Source: USDA/ERS-FAS, Time Series.



Ek Tablo 2 - Dünya Dana Eti Arz Kullanım ve Ticareti: 2001-2005  
Appendix Table 2 - World Beefveal Supply, Disappearances and Trade: 2001-2005

Ülkeler	Arz		Supply		Kullanım	Disappearances		Senesonu Stokları Ending Stocks	Countries
	Slaughter (Reference)	Başlangıç Stokları Beginning Stocks	Üretim Production	İthalat Imports	İhracat Exports	Yurtiçi Tüketim Domestic Consumption			
<b>1000 Ton/Tons</b>									
<b>2001</b>									
Dünya	199.882	1.291	42.214	4.396	4.943	41.721	1.237	World	
ABD	36.728	240	11.955	1.401	1.020	12.356	220	U.S.A.	
AB-15	25.242	362	6.896	400	480	6.433	745	EU-15	
Brezilya	31.535	9	6.750	40	600	6.190	9	Brazil	
Çin	41.700	0	5.600	9	50	5.559	0	China	
Arjantin	13.000	26	2.860	16	150	2.730	22	Argentina	
Meksika	8.300	0	1.925	430	8	2.347	0	Mexico	
Hindistan	13.600	0	1.770	0	375	1.395	0	India	
Rusya	9.200	0	1.700	600	8	2.292	0	Russia	
Kanada	3.670	26	1.225	310	560	976	25	Canada	
Diğer Ülkeler	16.907	628	1.533	1.190	1.692	1.443	216	Other Countries	
<b>2002</b>									
Dünya	262.961	1.315	59.158	5.711	6.972	58.029	1.183	World	
ABD	36.970	278	12.420	1.460	1.110	12.738	317	U.S.A.	
Brezilya	33.519	0	7.240	78	881	6.437	0	EU-15	
AB-15	26.643	249	7.456	518	512	7.507	204	EU-25	
AB-25	30.056	303	8.138	501	586	8.118	238	Brazil	
Çin	44.011	0	5.846	16	44	5.818	0	China	
Arjantin	12.300	0	2.700	10	348	2.362	0	Argentina	
Meksika	8.310	0	1.930	489	10	2.409	0	Mexico	
Hindistan	14.250	0	1.810	0	417	1.393	0	Russia	
Rusya	9.850	0	1.740	660	5	2.395	0	India	
Kanada	3.837	32	1.294	307	610	989	34	Canada	
Diğer Ülkeler	43.215	453	8.584	1.672	2.449	7.863	390	Other Countries	
<b>2003</b>									
Dünya	265.275	1.138	57.866	5.599	6.837	57.057	709	World	
ABD	36.686	317	12.039	1.363	1.143	12.339	237	U.S.A.	
Brezilya	34.398	0	7.385	63	1.175	6.273	0	EU-15	
AB-15	26.300	204	7.300	550	400	7.640	14	EU-25	
AB-25	29.653	238	8.045	517	437	8.324	39	Brazil	
Çin	47.030	0	6.305	12	43	6.274	0	China	
Arjantin	13.000	0	2.800	12	386	2.426	0	Argentina	
Meksika	8.320	0	1.950	370	12	2.308	0	Mexico	
Hindistan	20.000	0	1.960	0	439	1.521	0	Russia	
Rusya	9.720	0	1.670	650	5	2.315	0	India	
Kanada	3.538	34	1.190	273	384	1.065	48	Canada	
Diğer Ülkeler	36.630	345	7.222	1.789	2.413	6.572	371	Other Countries	
<b>2004 (Tahmin/ Estimate)</b>									
Dünya	269.464	709	58.456	5.159	6.598	57.171	560	World	
ABD	33.658	237	11.206	1.627	202	12.582	286	U.S.A.	
Brezilya	36.343	0	7.830	55	1.470	6.415	0	EU-15	
AB-15	26.350	14	7.336	560	360	7.550	0	EU-25	
AB-25	29.545	39	8.035	525	410	8.175	14	Brazil	
Çin	49.914	0	6.683	10	45	6.648	0	China	
Arjantin	14.000	0	2.900	3	540	2.363	0	Argentina	
Meksika	9.075	0	2.150	270	10	2.410	0	Mexico	
Hindistan	21.500	0	2.130	0	540	1.590	0	Russia	
Rusya	9.435	0	1.610	650	5	2.255	0	India	
Kanada	4.300	48	1.450	85	540	1.008	35	Canada	
Diğer Ülkeler	35.344	371	7.126	1.374	2.476	6.175	225	Other Countries	
<b>2005 ( Öngörü/ Projected)</b>									
Dünya	243.452	539	51.282	4.793	6.574	49.547	493	World	
ABD	33.359	286	11.242	1.660	272	12.653	263	U.S.A.	
Brezilya	38.065	0	8.222	63	1620	6.665	0	EU-15	
AB-15	0	0	0	0	0	0	0	EU-25	
AB-25	29.250	14	7.915	535	370	8.084	10	Brazil	
Çin	53.051	0	7.110	15	50	7.075	0	China	
Arjantin	13.000	0	2.730	2	600	2.132	0	Argentina	
Meksika	8.700	0	2.070	320	15	2.375	0	Mexico	
Hindistan	22.300	0	2.230	0	625	1.605	0	Russia	
Rusya	9.000	0	1.550	650	5	2.195	0	India	
Kanada	4.600	35	1.500	80	570	1.005	40	Canada	
Diğer Ülkeler	32.127	204	6.713	1.468	2.447	5.758	180	Other Countries	

Kaynak: ABD Tarım Bakanlığı, Ekonomik Araştırma Servisi ve Yabancı Tarım Servisi, Zaman Serileri.  
Source: USDA/ERS-FAS, Time Series.

Ek Tablo 3 - Başlıca Ülkelerde Kişi Başına Sığır ve Domuz Eti Tüketimi: 2001-2005  
Appendix Table 3 - Selected Countries Per Capita Beef and Pork Consumption: 2001-2005

KarkasEşdeğeri	1994	1995	1996	1997	1998	1999	2000	2001	2002	2003	2004	Carcass Equivalent
<b>Sığır Eti</b>	<b>Kg</b>											
	<b>Beef</b>											
AB	20,7	20,1	18,5	19	19,7	20,3	19,1	17,3	19,4	20,2	19,8	European Union
ABD	43,7	44	44,2	43,4	44,1	44,8	45	44,3	43,8	41,9	43,1	United States
Arjantin	64,8	59,7	60,2	71,6	64,3	68,4	69	73	61,8	60,2	59,1	Argentina
Avustralya	37,4	35,9	39	42,5	38,2	38,2	36	33,7	35,3	36,3	36,1	Australia
Brezilya	33,7	36,2	36,7	35,2	34,6	33,7	34	35,5	35,5	35,5	35,6	Brazil
Bulgaristan	16,8	13,8	13,3	11,1	11,4	12,3	12,8	14,1	10,4	10,4	10,8	Bulgaria
Çek Cum.	36,6	36,9	30,6	30,3	26,8	25,7	23,1	20,6	18	18,4	18,3	Czech Republic
Çin	1,4	1,2	1,6	2	1,7	1,7	1,8	4,4	4,4	4,7	4,9	China - Mainland
Endonezya	1,7	1,5	1,7	1,7	1,6	1,6	1,6	1,7	1,5	1,4	1,5	Indonesia
Estonya	20,1	17,1	17	13,3	13,5	14,5	14,7	14,8	10,1	9,8	10,1	Estonia
Filipinler	2,6	2,7	3	3,4	3,3	3,6	3,8	3,9	4,3	4,1	4,2	Philippines
G.Kore	8,3	9,2	9,4	10,4	9,2	10,8	11,6	10	12,2	12,3	12,2	South Korea
Hong Kong	17,4	13,9	11,5	9,2	11	11,7	11,8	12,2	10,8	11,6	11,8	Hong Kong
Japonya	11,6	12,1	11,5	11,7	11,8	11,7	12	11,4	10,2	10,7	10	Japan
Kanada	32,9	32,8	31,7	31,9	31,7	31,8	31,3	30,9	30,4	32,5	32	Canada
Letonya	25,2	22,2	21,5	20,3	26,9	25,1	22,7	22,5	16,9	17,4	16,9	Lithuania
Litvanya	25,2	19,1	10,8	11,3	11,1	8,9	9,4	9,5	9,8	7,9	7,9	Latvia
Macaristan	0	0	6,5	5,5	5,7	5,9	5	5,2	4,4	4,6	4,6	Hungary
Meksika	20,9	20,4	20	20,3	20,8	22,3	22,9	23	22,8	23,5	22,5	Mexico
Polonya	12,3	10,6	10,2	10,2	9,3	8,4	8,4	7,9	6,2	6	6	Poland
Romanya	8	7,8	7	7,5	7,7	9,6	8,5	7,7	8,8	9,2	9,5	Romania
Rusya	25,6	23	21,6	20,7	18	18,5	15,4	15,8	16,7	16,5	16	Russia
Slovakya	11,8	11,4	11,3	12,2	11	9,5	9,8	9,7	7,5	6,7	6,7	Slovakia
Slovenya	30	27,2	27,6	26,4	21,6	21,6	21,8	21,2	17,1	19,3	19,5	Slovenia
Tayland	0	4	4	3,8	3,5	3,1	3,1	3,6	2,8	2,7	2,8	Thailand
Tayvan	3,2	3,4	3	3,7	4	4,5	4,5	3,8	4,5	4,3	4,6	Taiwan
Türkiye	10	10,4	8,11	8,49	8,6	8,75	7,90	6,7	7,79	5,49	6,54	Turkey**
*Ukrayna	24,6	19,6	16,5	15,3	14,5	13,8	12,1	11,6	10,6	11,1	10,5	Ukraine
Y.Zellanda	27,9	28	35,3	38,1	37,6	33,1	35,3	38,8	29,4	30,4	28,1	New Zealand
<b>Domuz Eti</b>	<b>Pork</b>											
AB	40,5	40,6	41,4	41,3	43,6	44,4	44,8	44,1	43,7	44,2	44,1	European Union
ABD	31	30,6	28,7	28,5	30,7	31,5	30,6	30,3	30,1	30,4	30,6	United States
Arjantin	6,2	5,8	5,4	5,2	6	5,9	6	6,9	6,9	6,8	6,9	Argentina
Avustralya	19,1	19,3	18	18,4	19,2	18,6	18,3	18,3	18,6	18,5	18,6	Australia
Brezilya	7,9	8,7	9,4	8,9	9,5	10,3	10,8	10,7	10,9	10,9	10,7	Brazil
Bulgaristan	32,8	32	28,2	30,4	31,1	32,2	32,4	33,1	25,6	22,7	21,4	Bulgaria
Çek Cum.	70,8	64,6	67,6	64,7	66,5	65,8	60,7	59,4	59,3	57,2	57	Czech Republic
Çin	19,3	20,1	21,9	20,8	21,7	22,2	22,9	22,9	33,5	34,1	34,4	China - Mainland
Endonezya	3,3	2,9	2,9	3,1	3,5	3,4	3,4	3,4	2	2	2	Indonesia
Estonya	23,3	24,6	25,8	22,3	24,4	30	32	31,6	30,1	20,8	21,4	Estonia
Filipinler	10	10,4	11,6	11,9	12,1	12,5	12,6	13	13,3	13,6	13,8	Philippines
G.Kore	17,9	18,4	19,1	18,8	20,2	20,9	21,4	23,5	26,8	26	26,6	South Korea
Hong Kong	68,6	54,1	49,5	52,2	54	53,8	54,1	60,2	61,3	57,5	57,3	Hong Kong
Japonya	16,8	16,7	16,9	16,5	16,6	17	16,9	17,2	18,4	18,7	19,1	Japan
Kanada	32,5	31,9	29,9	29,5	31,2	32,2	31,9	34,3	35,4	31,9	31,9	Canada
Letonya	22,6	25	23,6	23,5	26,1	29	28,8	31,3	25,3	24,9	25,4	Lithuania
Litvanya	23,7	25,1	17,2	15	16,1	16,8	17,6	19	16,8	19,5	19,9	Latvia
Macaristan	45,7	39,2	38,4	40,5	36,6	40,8	35,9	37,6	38,7	40,4	40,8	Hungary
Meksika	10,8	10,6	9,7	10,2	10,4	10,7	11	12,8	12,8	13,3	13,5	Mexico
Polonya	37,1	38,6	41,2	34,4	38,2	40,2	39,6	37,7	40,1	42,5	43,8	Poland
Romanya	22	17,5	17,5	13,1	15,1	14,9	12,5	13,7	20,6	21,8	21,9	Romania
Rusya	16,6	17,4	14,5	14	12,8	13,6	12,2	14,5	15,9	15,9	16,2	Russia
Slovakya	46,7	46,1	47,1	47,9	45,5	50,9	51,9	49,6	30,2	31,2	31,7	Slovakia
Slovenya	44,2	40	38,2	39,3	40,9	40,9	41,6	39	37,5	36,8	36,9	Slovenia
Tayland	8,5	8,3	8,7	9,2	7,8	7	6,9	7,7	7,5	7,6	7,7	Thailand
Tayvan	41,4	40,3	41,8	39,8	44,5	43,1	43	42	41,6	41,9	41,6	Taiwan
Ukrayna	17,9	15,8	14,2	14,7	14,1	14,5	14	9,8	12,8	13,2	13,4	Ukraine
Y.Zellanda	15,8	16,4	15,8	16,7	16,9	15,5	15,2	16	12,4	12,2	12,8	New Zealand

a/ Tahmin b/Öngörü

a/ Estimate b/ Projected

\*ilk üç dönem itibariyle

\*\*Teae

Kaynak: (GTPAE) Gıda ve Tarım Politikaları Araştırma Enstitüsü, Dünya Tarım Tahminleri 2001, Iowa Devlet Üniversitesi.

Source: Food and Agricultural Policy Research Institute, World Agricultural Outlook 2001, Iowa State University.

Ek Tablo 4 - Dünya Koyun Arz Kullanım ve Ticareti : 2001-2005  
Appendix Table 4 - World Sheep Supply, Disappearances and Trade: 2001-2005

Ülkeler	Arz		Supply		Kullanım		Disappearances		Senesonu Ending Inventories	Countries
	Başl. Stokları Cattle Beg. Ülkelere Sths.	Üretim Production (Lamb Crop)	İthalat Imports	İhracat Exports	Topl. Kesim Total Slaughter	Kayıp Loss				
1000 baş/head										
2001										
Dünya	1.132.338	314.106	4.343	5.307	253.763	53.416	1.138.301	World		
Çin	128.663	41.717	3	57	41.184	900	128.242	China		
Hindistan	313.774	45.8	2	0	13.6	28.976	317	India		
AB-15	81.337	27.572	438	169	25.23	3.764	80.184	EU-15		
AB-25	92.035	32.217	45	385	39.14	4.22	90.552	EU-25		
Avustralya	27.72	9.658	0	822	8.636	50	27.87	Australia		
Y. Zetlanda	9.39	3.947	0	11	3.396	274	9.656	N. Zealand		
G.Afrika Cum.	13.46	3.77	105	10	3.1	720	13.505	Rep. of South Africa		
Meksika	22.551	8.55	257	1.142	8.3	620	21.296	Mexico		
Rusya	25.5	9.45	10	3	9.97	4.477	24.51	Russia		
Arjantin	50.167	14	2	0	12.3	1.5	50.369	Argentina		
ABD	97.293	38.3	2.437	437	36.576	4.287	96.723	U.S.A.		
Diğer Ülkeler	647.297	79.125	792	0	2.812	64.715	9.487	669.698	Other Countries	
2002										
Dünya	1.138.141	320.189	4.197	5.891	262.961	45.676	1.147.999	World		
Çin	128.242	47.164	11	58	44.011	500	130.848	China		
Hindistan	317	45.5	4	0	14.25	25.254	323	India		
AB-15	80.184	27.149	509	259	26.643	1.996	78.944	EU-15		
AB-25	90.552	31.675	16	569	30.056	2.433	89.185	EU-25		
Avustralya	27.87	9.71	0	972	9.079	50	27.479	Australia		
Y. Zetlanda	9.656	4.438	0	11	4.072	251	9.76	N. Zealand		
G.Afrika Cum.	13.505	3.79	145	13	3.135	657	13.635	Rep. of South Africa		
Meksika	21.296	8.8	206	948	8.31	525	20.519	Mexico		
Rusya	24.51	9.22	11	5	9.85	386	23.5	Russia		
Arjantin	50.369	13.8	0	0	12.3	1	50.869	Argentina		
ABD	96.723	38.224	2.503	244	36.97	4.136	96.1	U.S.A.		
Diğer Ülkeler	642.059	169.041	792	2.812	138.904	9.487	734.025	Other Countries		
2003										
Dünya	1103865	314845	2913	4342	265275	45581	1106426	World		
Çin	130.848	51.654	50	51	47.03	799	134.672	China		
Hindistan	323	46.2	0	0	20	21.95	327.25	India		
AB-15	78.944	26.982	508	231	26.3	1.903	78	EU-15		
AB-25	89.185	31.344	23	460	29.653	2.801	87.638	EU-25		
Avustralya	27.479	9.174	0	774	9.229	50	26.6	Australia		
Y. Zetlanda	9.76	4.475	0	18	4.24	437	9.54	N. Zealand		
Meksika	20.519	8.9	53	1.24	8.32	388	19.524	Mexico		
G.Afrika Cum.	13.635	3.515	130	15	3.045	680	13.54	Rep. of South Africa		
Rusya	23.5	8.845	9	8	9.72	341	22.285	Russia		
Arjantin	50.869	14	0	1	13	1.1	50.768	Argentina		
ABD	96.1	37.903	1.752	99	36.686	4.088	94.882	U.S.A.		
Diğer Ülkeler	689.891	140.388	388	2.561	184.138	31.888	661.280	Other Countries		
2004 (Tahmin/ Estimate)										
Dünya	1107135	317426	2445	3634	269464	46277	1107632	World		
Çin	134.672	7.587	54.649	100	55	49.914	138.712	China		
Hindistan	327.25	47.5	0	0	21.5	23	330.25	India		
AB-15	78	26.52	510	240	26.35	1.84	76.6	EU-15		
AB-25	87.638	31.13	25	395	29.545	2.548	86.305	EU-25		
Avustralya	26.6	9.404	0	586	8.768	50	26.6	Australia		
Y. Zetlanda	9.54	4.47	0	50	4.15	385	9.425	N. Zealand		
Meksika	19.524	9	35	1.45	9.075	350	17.684	Mexico		
G.Afrika Cum.	13.54	3.325	120	15	3.075	545	13.35	Rep. of South Africa		
Rusya	22.285	8.4	10	5	9.435	260	20.995	Russia		
Arjantin	50.768	13	0	2	14	700	49.066	Argentina		
ABD	94.882	37.7	1.452	40	33.658	5.611	94.725	U.S.A.		
Diğer Ülkeler	661.989	289.940	0	2.056	172.574	0	655.328	Other Countries		
2005 (Öngörü/ Projected)										
Dünya	1024222	290779	2111	2677	243452	42434	1028549	World		
Çin	138.712	54.819	150	60	53.051	500	140.07	China		
Hindistan	330.25	48.5	0	0	22.3	24.25	332.75	India		
AB-15	0	0	0	0	0	0	0	EU-15		
AB-25	86.305	30.82	30	225	29.25	2.44	85.24	EU-25		
Avustralya	26.6	9.7	0	575	8.65	50	27.025	Australia		
Y. Zetlanda	9.425	4.46	0	50	4.075	250	9.51	N. Zealand		
Meksika	17.684	9.25	30	1.55	8.7	500	16.214	Mexico		
G.Afrika Cum.	13.35	3.315	125	10	3.05	530	13.2	Rep. of South Africa		
Rusya	20.995	8.2	10	5	9	200	20	Russia		
Arjantin	49.066	14.2	0	2	13	700	49.564	Argentina		
ABD	94.725	37.4	1.55	30	33.359	5.571	94.715	U.S.A.		
Diğer Ülkeler	572.684	227.012	1.611	1.565	148.540	31.464	798.129	Other Countries		

Kaynak: ABD Tarım Bakanlığı, Ekonomik Araştırma Servisi ve Yabancı Tarım Servisi, Zaman Serileri.  
Source: USDA/ERS-FAS, Time Series.

Ek Tablo 5 - Dünya Kuzu Eti Arz Kullanım ve Ticareti : 2001-2005  
Appendix Table 5 - World Lamb Mutton Supply, Disappearances and Trade : 2001-2005

Ülkeler	Arz		Supply		Kullanım	Disappearances	Senesonu Stokları Ending Stocks	Countries
	Kesim (Resmi Kayıtlar) Slaughter (Reference)	Başlangıç Stokları Begining Stocks	Üretim Production	İthalat Imports	İhracat Exports	Yurtiçi Tüketim Domestic Consumption		
<b>1000 Ton/Tons</b>								
<b>2001</b>								
Dünya	253.763	1.481	56.587	5.382	6.409	55.726	1.315	World
Çin	128.242	0	5.488	6	60	5.434	0	China
AB-15	80.184	339	6.896	413	575	6.824	249	EU-15
AB-25	90.552	364	7.629	394	595	7.489	303	EU-25
Hindistan	317	0	1.77	0	370	1.4	0	India
Avustralya	27.87	36	2.049	5	1.399	653	38	Australia
Y. Zeland	9.656	27	609	15	516	135	0	N. Zealand
S.Arabistan	0	0	0	0	0	0	0	S. Arabia
Rusya	24.51	0	1.76	650	6	2.404	0	Russia
Meksika	21.296	0	1.925	426	10	2.431	0	Mexico
G.Afrika Cum.	13.505	0	665	23	17	671	0	South Africa
ABD	96.723	240	11.983	1.435	1.029	12.351	278	U.S.A.
Arjantin	50.369	26	2.64	17	169	2.514	0	Argentina
Diğer Ülkeler	28.798	449	18.726	1.998	1.663	14.806	447	Other Countries
<b>2002</b>								
Dünya	262.961	1.315	59.158	5.711	6.972	58.029	1.183	World
Çin	44011	0	5.846	16	44	5.818	0	China
AB-15	26.643	249	7.456	518	512	7.507	204	EU-15
AB-25	30.056	303	8.138	501	586	8.118	238	EU-25
Hindistan	14.25	0	1.81	0	417	1.393	0	India
Avustralya	9.079	38	2.089	5	1.366	696	70	Australia
Y. Zeland	4072	0	589	21	505	105	0	N. Zealand
S.Arabistan	0	0	0	0	0	0	0	S. Arabia
Rusya	9.85	0	1.74	660	5	2.395	0	Russia
Meksika	8.31	0	1.93	489	10	2.409	0	Mexico
G.Afrika Cum.	3.135	0	645	17	11	651	0	South Africa
ABD	12.3	278	12.427	1.46	1.11	12.738	317	U.S.A.
Arjantin	12.3	0	2.7	10	348	2.362	0	Argentina
Diğer Ülkeler	142478	447	21393	3328	3057	13837	354	Other Countries
<b>2003</b>								
Dünya	265275	1.138	57.866	5.599	6.837	57.057	709	World
Çin	47.03	0	6.305	12	6.317	43	6.274	China
AB-15	26.3	204	7.3	550	400	7.64	14	EU-15
AB-25	29.653	238	8.045	517	437	8.324	39	EU-25
Hindistan	20	0	1.96	0	439	1.521	0	India
Avustralya	9.229	70	2.073	7	1.264	786	100	Australia
Y. Zeland	4.24	0	693	13	578	128	0	N. Zealand
S.Arabistan	0	0	0	0	0	0	0	S. Arabia
Rusya	9.72	0	1.67	650	5	2.315	0	Russia
G.Afrika Cum.	3.045	0	613	14	7	620	0	South Africa
ABD	36.686	317	12.039	1.363	1.143	12.339	237	U.S.A.
Meksika	8.32	0	1.95	370	12	2.308	0	Mexico
Arjantin	13	0	2.8	12	386	2.426	0	Argentina
Diğer Ülkeler	179435	309	27439	2091	-4151	25483	-5955	Other Countries
<b>2004 (Tahmin/ Estimate)</b>								
Dünya	269464	709	58.456	5.159	6.598	57.171	560	World
Çin	55	0	6.683	10	45	6.648	0	China
AB-15	26.32	14	7.336	560	360	7.55	0	EU-15
AB-25	29.545	39	8.035	525	410	8.175	14	EU-25
Hindistan	21.5	0	2.13	0	540	1.59	0	India
Avustralya	8.768	100	2.005	1	1.3	756	50	Australia
Y. Zeland	4.15	0	710	10	600	120	0	N. Zealand
S.Arabistan	0	0	620	16	10	626	0	S. Arabia
Rusya	9.435	0	1.61	650	5	2.255	0	Russia
G.Afrika Cum.	3.075	317	12039	1.363	1.143	12.339	237	South Africa
ABD	33.658	0	0	0	0	0	0	U.S.A.
Meksika	9.075	0	2.15	270	10	2.41	0	Mexico
Arjantin	14	0	2.9	3	540	2.363	0	Argentina
Diğer Ülkeler	172577	239	20410	1751	2922	22734	259	Other Countries
<b>2005 (Öngörü/ Projected)</b>								
Dünya	243452	539	51.282	4.793	6.574	49.547	493	World
Çin	53.051	0	7.11	15	50	7.705	0	China
AB-15	0	0	0	0	0	0	0	EU-15
AB-25	29.25	14	7.915	535	370	8.084	10	EU-25
Hindistan	22.3	0	2.23	0	625	1.605	0	India
Avustralya	8.65	50	2	1	1.3	711	40	Australia
Y. Zeland	4.075	0	705	10	605	110	0	N. Zealand
S.Arabistan	0	0	0	0	0	0	0	S. Arabia
Rusya	9	0	1.55	650	5	2.195	0	Russia
G.Afrika Cum.	3.05	0	618	22	10	630	0	South Africa
Meksika	8.7	0	2.07	320	15	2.375	0	Mexico
ABD	33.359	286	11.242	1.66	272	12.653	263	U.S.A.
Arjantin	13	0	2.73	2	600	2.132	0	Argentina
Diğer Ülkeler	148540	189	29231	3072	4009	11347	180	Other Countries

Kaynak: ABD Tarım Bakanlığı. Ekonomik Araştırma Servisi ve Yabancı Tarım Servisi. Zaman Serileri.

Source: USDA/ERS-FAS. Time Series.

Ek Tablo 6 - Tür ve Irklarına Göre Hayvan Sayısı:1994-2003

Appendix Table 6 - Number of Livestock by Type and Breed:1994-2003

	1994	1995	1996	1997	1998	1999	2000	2001	2002	2003	
<b>Küçükbaş</b>	<b>1000 Baş/ Head</b>										<b>Sheep and Goats</b>
<b>Merinos</b>	823	806	838	862	875	831	773	759	700	742	<b>Merino</b>
<b>Yerli</b>	34.823	32.985	32.234	29.376	28.560	29.425	27.719	26.213	24.474	24.689	<b>Domestic</b>
<b>Kıl keçisi</b>	8.767	8.397	8.242	7.761	7.523	7.284	6.828	6.676	6.519	6.516	<b>Ordinary goats</b>
<b>Tiftik keçisi</b>	797	714	709	615	534	490	373	346	261	256	<b>Angora goats</b>
<b>Toplam</b>	<b>35.646</b>	<b>33.791</b>	<b>33.072</b>	<b>30.238</b>	<b>29.435</b>	<b>30.256</b>	<b>28.492</b>	<b>26.972</b>	<b>25.174</b>	<b>25.431</b>	<b>Total</b>
<b>Büyükbaş</b>											<b>Cattle</b>
<b>Kültür</b>	1.512	1.702	1.795	1.715	1.733	1.782	1.806	1.854	1.860	1.941	<b>Culture</b>
<b>Kültür/Melezi</b>	4.543	4.776	4.909	4.690	4.695	4.826	4.738	4.620	4.358	4.285	<b>Cross-Breed</b>
<b>Yerli</b>	5.846	5.311	5.182	4.780	4.603	4.446	4.217	4.074	3.586	3.563	<b>Domestic</b>
<b>Toplam Sığır</b>	<b>11.901</b>	<b>11.789</b>	<b>11.886</b>	<b>11.185</b>	<b>11.031</b>	<b>11.054</b>	<b>10.761</b>	<b>10.548</b>	<b>9.804</b>	<b>9.789</b>	<b>Total Cattle</b>
<b>Manda</b>	305	255	235	194	176	165	146	138	121	113	<b>Buffaloes</b>
<b>Deve</b>	2	2	2	1	1	1	1	1	1	1	<b>Camels</b>
<b>At</b>	437	415	391	345	330	309	271	271	249	227	<b>Horses</b>
<b>Eşek</b>	809	731	689	640	603	555	489	462	417	398	<b>Asses</b>
<b>Katır</b>	169	169	154	142	133	125	99	97	95	92	<b>Mules</b>
<b>Domuz</b>	8	5	5	5	5	3	3	3	4	7	<b>Pigs</b>

Kaynak: Devlet İstatistik Enstitüsü

Source: State Institute of Statistics.

Ek Tablo 7 : Büyükbaş ve Küçükbaş Et Dış Ticareti (Ton)

Appendix Table 7 : Cattle And Sheep Meats Foreign Trade (Tons)

	İhracat Export					İthalat Import					
	2000	2001	2002	2003	2004	2000	2001	2002	2003	2004	
<b>Sığır</b>	58734	53915	31708	91347	38627	5	0	3	0	9	<b>Cattle</b>
<b>Domuz</b>	0	3577	0	765	60	0	0	0	0	0	<b>Pork</b>
<b>Koyun</b>	570	3.997	10.060	3.821	40	0	0	0	0	0	<b>Sheep</b>
<b>Kuzu</b>	1.016.000	261.730	3.381	0	14.100	40	20	1	0	0	<b>Lamb</b>
<b>Keçi</b>	500	392	0	0	0	0	0	0	0	0	<b>Goat</b>

Kaynak: İGEME - DİE

Source: : EPCT - SIS

Ek Tablo 8 - Canlı Büyükbaş Hayvan İthalatı (Ton):1994-2004

Appendix Table 8 - Live Cattle Import (Tons): 1994-2004

	Oca	Şub	Mar	Nis	May	Haz	Tem	Ağu	Eyl	Eki	Kas	Ara	Toplam
	Jan	Feb	Mar	Apr	May	Jun	Jul	Aug	Sep	Oct	Nov	Dec	Total
Karkas Eşdeğeri	Carcas Equivalents												
<b>1994</b>	1.748	1.085	829	125	175	0	32	0	31	54	421	94	<b>4.595</b>
<b>1995</b>	245	95	536	584	1.743	2.969	5.425	10.342	14.776	18.296	17.185	16.069	<b>88.265</b>
<b>1996</b>	8.231	7.740	9.816	2.882	1.508	1.546	1.768	1.399	1.224	238	246	88	<b>36.686</b>
<b>1997</b>	0	0	0	0	0	0	0	1	9	0	0	4	<b>15</b>
<b>1998</b>	0	0	0	0	0	0	0	0	0	0	0	0	<b>0</b>
<b>1999</b>	0	0	3	0	0	0	0	0	0	0	54	79	<b>136</b>
<b>2000</b>	109	0	18	0	0	0	36	311	65	81	52	52	<b>724</b>
<b>2001</b>	20	0	0	0	0	0	0	0	0	0	0	0	<b>20</b>
<b>2002</b>	0	0	0	0	0	0	0	0	0	0	0	0	<b>0</b>
<b>2003</b>	0	0	0	0	0	0	0	0	0	0	0	0	<b>0</b>
<b>2004</b>	0	0	0	0	0	0	0	0	0	0	0	0	<b>0</b>

Kaynak: Devlet İstatistik Enstitüsü. Dış Ticaret İstatistikleri

Source: State Institute of Statistics. Foreign Trade Statistics

Ek Tablo 9 - Canlı Koyun İthalatı (Ton):1994-2004

Appendix Table 9 - Live Sheep Import (Tons): 1994-2004

	Oca	Şub	Mar	Nis	May	Haz	Tem	Ağu	Eyl	Eki	Kas	Ara	Toplam
	Jan	Feb	Mar	Apr	May	Jun	Jul	Aug	Sep	Oct	Nov	Dec	Total
Karkas Eşdeğeri	Carcas Equivalent												
<b>1994</b>	0	0	0	0	0	0	24	0	0	0	0	37	<b>61</b>
<b>1995</b>	0	0	0	0	0	0	10	66	0	147	263	289	<b>776</b>
<b>1996</b>	155	8	8	180	29	0	0	0	1	21	0	0	<b>403</b>
<b>1997</b>	128	0	0	0	39	0	0	0	1	0	0	0	<b>169</b>
<b>1998</b>	0	0	0	0	0	0	0	0	0	0	0	0	<b>0</b>
<b>1999</b>	0	0	0	0	0	0	78	74	0	0	0	0	<b>152</b>
<b>2000</b>	0	0	0	0	0	0	0	0	0	0	0	0	<b>0</b>
<b>2001</b>	0	2	0	0	0	0	0	0	0	0	0	0	<b>2</b>
<b>2002</b>	0	0	0	0	0	0	0	0	0	0	0	0	<b>0</b>
<b>2003</b>	0	0	0	0	0	0	0	0	0	0	0	0	<b>0</b>
<b>2004</b>	0	0	0	0	0	0	0	0	0	0	0	0	<b>0</b>

Kaynak: Devlet İstatistik Enstitüsü. Dış Ticaret İstatistikleri

Source: State Institute of Statistics. Foreign Trade Statistics

Ek Tablo 10 - Türkiye Et Ürünleri İhracatı (Ton): 1994-2004  
Appendix Table 10 - Turkish Meat Products Export (Tons): 1994-2004

	Oca	Şub	Mar	Nis	May	Haz	Tem	Ağu	Eyl	Eki	Kas	Ara	Toplam
	Jan	Feb	Mar	Apr	May	Jun	Jul	Aug	Sep	Oct	Nov	Dec	Total
<b>1994</b>													
Sosisler	0.06	0.34	0.77	3.61	4.07	0.12	4.32	0.41	0.28	0.43	0.22	0.28	14.90 Sausage
Salamlar	0.82	1.30	0.88	8.48	6.73	1.02	18.39	2.10	1.92	4.26	1.34	1.29	48.52 Salami
Sucuk <sup>a/</sup>	0.53	1.24	1.22	4.18	2.85	0.48	85.82	1.84	1.14	0.92	0.81	2.57	103.59 Sausage <sup>a/</sup>
Pastrırma	0	1.53	0	0.22	1.17	0.50	0.81	0.13	0.15	0.04	0	2.17	6.79 Pastrami
Konserve	0	0	0	0	0	14.51	0	0	0	1.51	0	1.51	17.67 Canned
<b>1995</b>													
Sosisler	0.20	0.64	1.46	1.07	0.39	1.24	0.31	1.12	1.21	1.03	1.46	1.11	11.23 Sausage
Salamlar	0.76	1.52	5.89	2.81	2.48	11.50	2.60	0.57	4.64	101.13	4.63	11.73	150.27 Salami
Sucuk <sup>a/</sup>	0.48	1.73	1.65	0.91	1.67	0.63	3.32	0.47	1.86	37.22	5.88	6.44	62.25 Sausage <sup>a/</sup>
Pastrırma	0	43.70	0	0.08	0.42	0	1.70	0.64	0.80	1.13	1.04	0.58	50.14 Pastrami
Konserve	0	0	0.21	0	0.04	0	0	0	0.95	0.24	1.02	0	3.29 Canned
<b>1996</b>													
Sosisler	19.24	2.53	8.76	32.98	2.11	1.76	14.74	11.81	158.50	4.73	2.84	4.36	264.36 Sausage
Salamlar	16.91	3.22	3.27	5.90	3.85	2.20	9.41	23.41	88.17	9.03	5.20	7.56	178.15 Salami
Sucuk <sup>a/</sup>	83.38	4.19	9.03	8.58	4.98	2.57	77.20	13.15	77.16	4.83	6.33	11.83	303.23 Sausage <sup>a/</sup>
Pastrırma	2.24	0	0	0.11	0.82	0	0.02	1.53	0.10	0	0.54	0	5.36 Pastrami
Konserve	0	3.90	2.95	0.66	22.28	2.51	156.90	180.39	101.10	94.76	97.99	348.72	1.012.62 Canned
<b>1997</b>													
Sosisler	2.94	4.34	5.49	4.82	3.94	0.76	2.29	2.11	2.83	2.94	3.05	6.96	42.47 Sausage
Salamlar	6.01	4.53	7.19	9.26	9.09	1.75	6.62	3.90	5.16	8.27	5.10	9.84	76.70 Salami
Sucuk <sup>a/</sup>	7.22	8.59	11.54	6.30	9.67	4.41	6.33	7.13	3.76	7.06	6.99	6.18	85.18 Sausage <sup>a/</sup>
Pastrırma	1.63	1.87	2.32	0	6.01	0.83	1.76	3.45	0.63	3.09	3.30	14.70	39.59 Pastrami
Konserve	34.64	7.00	9.45	11.63	38.87	18.80	6.03	25.47	11.16	15.53	12.70	5.37	196.64 Canned
<b>1998</b>													
Sosisler	2.69	0.92	4.29	12.29	4.32	3.96	2.67	3.41	6.78	8.90	0	0	50.24 Sausage
Salamlar	5.35	1.69	7.35	24.19	4.21	4.73	3.58	4.58	10.98	10.71	0	0	77.37 Salami
Sucuk <sup>a/</sup>	6.56	4.40	8.72	14.58	8.33	6.42	7.72	7.47	18.30	26.72	0	0	109.22 Sausage <sup>a/</sup>
Pastrırma	0.79	0.71	0.94	0.43	1.27	0.07	0.89	0.14	0.67	0.92	0	0	6.82 Pastrami
Konserve	6.14	8.06	22.02	5.68	13.86	6.09	27.55	7.30	22.05	18.19	0	0	136.95 Canned
<b>1999</b>													
Sosisler	0.34	1.82	7.18	2.91	2.55	2.55	2.19	1.78	3.63	5.00	3.35	11.96	45.26 Sausage
Salamlar	2.67	3.17	12.37	5.51	5.78	4.15	3.01	4.22	5.28	6.03	6.27	15.27	73.75 Salami
Sucuk <sup>a/</sup>	0.16	0.04	0.25	0.02	0.80	0.11	0.79	0.14	0.87	0.14	0.68	0.36	4.36 Sausage <sup>a/</sup>
Pastrırma	9.72	28.65	74.34	60.77	41.73	48.45	12.83	27.19	62.69	45.30	42.75	64.91	519.34 Pastrami
Konserve	5.97	13.42	14.00	7.26	22.06	16.77	18.05	20.01	20.80	30.44	20.97	21.51	211.27 Canned
<b>2000</b>													
Sosisler	6.40	5.18	2.53	3.91	1.99	2.85	1.39	0.62	4.26	2.34	2.86	4.99	39.32 Sausage
Salamlar	3.64	3.76	7.29	4.23	5.65	5.20	3.29	3.27	3.66	2.00	3.97	4.07	50.03 Salami
Sucuk <sup>a/</sup>	8.42	15.80	10.47	15.33	13.07	10.52	10.47	8.94	5.38	4.34	4.25	6.66	113.65 Sausage <sup>a/</sup>
Pastrırma	0.04	0.40	3.22	0.47	0.20	00	0.48	00	0.02	0.87	0.02	0.48	6.2 Pastrami
Konserve	8.86	14.74	5.89	22.03	12.81	3.69	11.5	13.56	7.71	18.43	6.91	2.94	129.07 Canned
<b>2001</b>													
Sosisler	1.63	3.83	0.81	0.92	1.59	0.60	1.17	1.31	4.81	12.68	6.22	18.13	53.7 Sausage
Salamlar	2.50	5.46	0.89	1.26	1.15	0.81	1.03	1.22	2.84	3.44	1.95	5.03	27.58 Salami
Sucuk <sup>a/</sup>	1.98	4.28	5.01	0.78	3.49	3.73	2.55	1.06	1.04	1.24	4.45	2.23	31.84 Sausage <sup>a/</sup>
Pastrırma	0.05	0.84	00	00	00	0.01	0.16	00	0.21	0.03	0.36	00	1.66 Pastrami
Konserve	9.53	4.91	2.99	0.96	5.16	8.42	1.02	2.39	0.46	3.47	0.89	4.00	44.2 Canned
<b>2002</b>													
Sosisler	2.17	6.81	16.07	5.27	2.17	1.97	4.32	3.64	9.06	11.04	3.30	2.60	68.42 Sausage
Salamlar	48.67	1.16	2.17	2.82	1.59	1.34	1.63	2.69	2.64	2.25	5.46	4.30	76.72 Salami
Sucuk <sup>a/</sup>	34.78	1.22	1.66	0.65	0.61	2.91	0.58	1.64	1.69	0.78	5.21	1.71	53.44 Sausage <sup>a/</sup>
Pastrırma	0.02	0.35	00	00	0.37	00	0.37	0.48	0.31	00	0.46	0.11	2.47 Pastrami
Konserve	0.03	1.68	5.16	1.32	4.08	11.68	2.74	1.28	2.09	6.16	1.88	6.17	44.27 Canned
<b>2003</b>													
Sosisler	7.25	1.94	9.40	5.98	3.66	4.18	22.56	8.05	11.09	13.11	4.50	6.18	97.9 Sausage
Salamlar	4.35	2.61	7.24	1.52	4.31	1.92	2.95	2.69	5.11	3.14	2.48	0.12	38.44 Salami
Sucuk <sup>a/</sup>	10.09	3.74	6.85	2.11	4.15	3.16	2.53	13.16	13.27	16.54	7.62	6.90	90.12 Sausage <sup>a/</sup>
Pastrırma	1.13	00	00	0.42	0.01	0.07	0.37	00	0.25	0.12	0.73	0.28	3.38 Pastrami
Konserve	4.20	2.60	1.44	0.94	4.87	0.33	8.41	30.90	19.35	13.03	16.15	3.19	105.41 Canned
<b>2004</b>													
Sosisler	18.08	25.80	34.01	29.89	40.45	34.69	16.20	44.09	17.80	48.99	33.91	33.85	377.76 Sausage
Salamlar	3.54	3.49	6.35	2.98	4.96	3.98	10.20	7.48	6.46	7.82	4.95	6.58	68.79 Salami
Sucuk <sup>a/</sup>	9.54	6.07	7.25	3.25	5.26	2.27	4.47	11.81	9.96	19.51	9.10	9.20	97.69 Sausage <sup>a/</sup>
Pastrırma	0.37	0.13	0	0.04	0	0.45	0	0.31	0.78	0.45	0.81	0.51	3.85 Pastrami
Konserve	3.96	5.21	9.52	3.59	3.01	1.02	3.08	1.28	1.26	2.32	1.25	1.05	36.55 Canned

a/ Garlic flavored sausage

Kaynak: Devlet İstatistik Enstitüsü, Ekonomik Göstergeler Dairesi  
Source: State Institute of Statistic, Economical Indicators Division

Ek Tablo 11 - Türkiye Et Ürünleri İthalatı (Ton): 1994-2004  
Appendix Table 11 - Turkish Meat Products Import (Tons): 1994-2004

	Oca	Şub	Mar	Nis	May	Haz	Tem	Ağu	Eyl	Eki	Kas	Ara	Toplam
	Jan	Feb	Mar	Apr	May	Jun	Jul	Aug	Sep	Oct	Nov	Dec	Total
<b>1994</b>													
Sosisler	0	0	0	0	0	0	0	0	0	0	3.04	0	3.04 Sausage
Salamlar	1.13	0.49	0	0	0	0	0	0	0	0.88	0.32	0	2.82 Salami
Sucuklar	0	0	0	0	0	0	0	0	0	0	0	0	0.00 Sausage <sup>a/</sup>
Konserve	0.15	0	0.07	0.39	0.27	0.06	0.16	0	0.11	0.11	1.06	10.20	12.55 Tinned
<b>1995</b>													
Sosisler	0	0	0.69	0	0.04	0.04	0	0.18	0	0.22	0	0	1.16 Sausage
Salamlar	0.13	0	0.00	0.20	0.21	0.00	1.05	0.57	0.72	1.78	1.53	1.53	7.73 Salami
Sucuklar	0	0	0	0	0	0	0	0	0	0	0	0	0.00 Sausage <sup>a/</sup>
Pastrma	0	0	0.40	0	0	0	0	0	0	0	0	0	0.40 Pastrami
Konserve	1.60	0	9.58	0.08	3.77	0.37	1.77	1.67	0	3.22	0.14	3.99	26.17 Tinned
<b>1996</b>													
Sosisler	0.15	0	0	0.01	0	0.20	0	0.10	0	0	0	0	0.46 Sausage
Salamlar	0	0	0	1.84	0.42	0.67	0	17.09	1.08	0.66	3.70	0.84	26.30 Salami
Sucuklar	0	0	0	0	0	0	0	0	0	0	0	0	0.00 Sausage <sup>a/</sup>
Pastrma	0	0	0	0.70	11.20	0	0	0	0.46	3.42	0.36	1.00	17.14 Pastrami
Konserve	0	2.60	0.07	2.56	4.41	2.54	3.53	0.05	1.09	1.35	2.56	0	20.76 Tinned
<b>1997</b>													
Sosisler	0	0	0.06	0	0	0	0.10	0	0	0	0	0	0.15 Sausage
Salamlar	0.19	0	0.57	0	2.62	0.65	0	2.24	1.09	0	3.03	0.70	11.10 Salami
Sucuklar	0	0	0.06	0	0	0	0	0	0	0	0	0.01	0.07 Sausage <sup>a/</sup>
Pastrma	0	0	0.29	0	0.21	0	0	0	0	0	0	0	0.49 Pastrami
Konserve	0	0	1.62	0	1.12	0	0.10	1.53	2.21	0	3.35	0	9.93 Tinned
<b>1998</b>													
Sosisler	0	0	0	0	0.36	0.01	0	0.30	0	0	0	0	0.67 Sausage
Salamlar	0	0	0	1.09	0.00	1.17	0	0.42	0	0.66	0	0	3.35 Salami
Sucuklar	0	0	0	0	0	0	0	0	0	0	0	0	0.00 Sausage <sup>a/</sup>
Konserve	0	0	0	0	0	0	0	0	0	0.41	0	0	0.41 Tinned
<b>1999</b>													
Sosisler	0	0	0.56	0.53	0.35	0.99	0.98	0	1.30	0.96	2.49	0	8.16 Sausage
Salamlar	0	0	0.29	0	0.14	0.69	0	0	1.90	0	0.99	0.85	4.86 Salami
Sucuklar	0	0	1.72	0	0	0	0	0	0	0	0	0	1.72 Sausage <sup>a/</sup>
Pastrma	0	0	0	0	0	0.50	0	0	0	0	0	0.35	0.85 Pastrami
Konserve	0	0	0.71	0	0	0.42	0	0	0	0.20	2.00	0	3.33 Tinned
<b>2000</b>													
Sosisler	0	0	0	0	6.24	0.05	2.85	0.25	0	0	0	0	9.39 Sausage
Salamlar	0	2.83	0.22	0	6.71	1.00	0	0	0	0	0	0.15	10.91 Salami
Sucuklar	0	0	0	0	0	0	0	0	0	0	0	0	0.00 Sausage <sup>a/</sup>
Pastrma	0	0	0	0	0	5.44	0	2.41	0.25	2.20	0.45	0	10.75 Pastrami
Konserve	0	0	1.30	0	0	0	0	0	0	0	0.01	0.40	1.71 Tinned
<b>2001</b>													
Sosisler	0	3.97	0	0	0	0	0	0	0	0	0	0	3.97 Sausage
Salamlar	7.90	0	0	0	0.24	0	1.531	1.061	0	0.83	0.11	0	11.662 Salami
Sucuklar	0	0	0	0	1.38	0	0	0	0	0	0	0	1.38 Sausage <sup>a/</sup>
Konserve	0	0	0	0	0	0	0	0	0	0	0	0	0 Tinned
<b>2002</b>													
Sosisler	0	0	0	0	0	0	0	0	0	0	0	0	0 Sausage
Salamlar	0	0	0	0	0	0	2.67	0	0	0	0	0	2.67 Salami
Sucuklar	0	0	0	0	0	0	0	0	0	0	0	0	0 Sausage <sup>a/</sup>
Konserve	0	0.5	0	0	0	0	0	0	0	0	0	0	0.5 Tinned
<b>2003</b>													
Sosisler	0	0	0	0	0	0	0	0	1.45	0	0	0	1.45 Sausage
Salamlar	0	0	0	0	0	0	0	0	0	0	0	0.30	0.30 Salami
Sucuklar	0	0	0	0	0	0	0	0	0	0	0	0	0 Sausage <sup>a/</sup>
Konserve	0	0	0	0	0	0	0	0	0	0	0	0	0 Tinned
<b>2004</b>													
Sosisler	0	0	0	0	0	0	0	0	0	0	0	0	0 Sausage
Salamlar	1.00	0	0	0	0.95	0	0	0	0	0	0.25	0	2.20 Salami
Sucuklar	0	0	0.05	0	2.86	0	0	0	0	0	0	0	2.91 Sausage <sup>a/</sup>
Konserve	0	0	0.27	0	0	0	0	0	0	0	0	0	0.27 Tinned

a/ Garlic flavored Sausage

Kaynak: Devlet İstatistik Enstitüsü. Dış Ticaret İstatistikleri

Source: State Institute of Statistics. Foreign Trade Statistics



Ek Tablo 12 - Türkiye'nin Ülkelere Göre Canlı Küçükbaş Hayvan İhracatı: 1994-2004

Appendix Table 12 - Turkish Live Sheep Exports by Countries:1994-2004

Ton-Tons/Baş-Heads	1994	1995	1996	1997	1998	1999	2000	2001	2002	2003	2004	
<b>Koç</b>	<b>Ton / Baş – Tons / Head</b>											<b>Ram</b>
K.K.T.C.	0	0	0	2	0	0	0	0	0	0	0	N.C.T.R
Kuveyt	0	0	0	0	0	0	0	0	0	0	0	Kuwait
Lübnan	72	0	0	0	0	0	0	0	0	0	0	Lebanon
S. Arabistan	0	0	0	0	0	0	0	0	0	0	0	Saudi Arabia
Umman	0	0	0	0	0	0	0	0	0	0	0	Oman
<b>Koyun</b>												<b>Sheep</b>
A.B.D.	0	0	0	0	0	0	0	0	0	0	0	U.S.A.
Avustralya	0	0	0	0	0	0	0	0	0	0	0	Australia
B.A.D.	0	0	0	0	0	0	0	0	0	0	0	U.A.E.
Bahreyn	0	0	0	0	0	0	0	30	0	0	0	Bahrain
Belçika- Lüks.	0	0	0	0	0	0	0	0	0	0	0	Belgium-Lux.
Dubai	0	0	0	0	0	0	0	0	0	0	0	Dubai
Fransa	0	0	0	210	0	0	0	0	0	0	0	France
G. Afrika	0	0	0	0	0	0	0	0	0	0	0	South Africa
Irak	0	0	0	0	0	0	0	0	0	0	0	Iraq
İspanya	0	0	0	0	0	0	0	0	0	0	0	Spain
Japonya	0	0	0	0	0	0	0	0	0	0	0	Japan
Katar	220	0	0	0	144	0	0	0	0	0	0	Qatar
Kuveyt	9.035	1.105	222	0	1.507	0	10	0	0	0	0	Kuwait
K. Ülkeleri	0	0	0	0	0	0	0	0	0	0	0	N. Countries
Libya	0	9.171	0	0	0	0	0	0	0	0	0	Libya
Lübnan	21.110	10.338	11.418	11.093	1.971	9	0	21.857	16.577	1.854	1.300	Lebanon
Polonya	0	0	65	0	0	0	0	0	0	0	0	Poland
S. Arabistan	52.373	18.715	12.352	11.939	9.324	2.764	0	922	0	0	0	Saudi Arabia
Suriye	0	653	0	0	0	0	0	0	0	0	0	Syria
Ürdün	342	0	0	0	0	0	0	0	0	0	0	Jordan
<b>Kuzu</b>												<b>Lamb</b>
Irak	0	0	0	0	0	0	0	0	0	0	0	Iraq
Kuveyt	28	0	0	0	0	0	0	0	0	0	0	Kuwait
Lübnan	87	0	0	0	0	0	0	0	0	0	0	Lebanon
Suriye	0	0	0	0	0	0	0	0	0	0	0	Syria
S. Arabistan	0	0	0	0	0	0	0	0	0	0	0	Saudi Arabia
Keçi												Goat
B.A.D.	0	0	0	0	0	0	0	0	0	0	0	U.A.E.
Bahreyn	0	0	0	0	0	0	0	0	0	0	0	Bahrian
Dubai	0	0	0	0	0	0	0	0	0	0	0	Dubai
Hindistan	0	0	0	0	0	0	0	0	0	0	0	India
Kuzey Ülkeleri	0	0	0	0	0	0	0	0	0	0	0	North Countries
Katar	0	0	0	0	0	0	0	0	0	0	0	Qatar
Kuveyt	5	0	0	0	0	0	0	0	0	0	0	Kuwait
Lübnan	1.493	356	35	8	9	0	0	2.226	1.078	0	0	Lebanon
Suriye	0	0	0	0	0	0	0	0	0	0	0	Syria
S. Arabistan	583	0	0	0	248	0	0	0	0	0	0	Saudi Arabia
Ürdün	207	0	0	0	0	0	0	0	0	0	0	Jordan
<b>Oğlaklar</b>												<b>Capricom</b>
S. Arabistan	0	0	0	0	0	0	0	0	0	0	0	Saudi Arabia

Kaynak: Devlet İstatistik Enstitüsü. Dış Ticaret İstatistikleri

Source: State Institute of Statistics. Foreign Trade Statistics

Ek Tablo 13 – Türkiye'nin Ülkelere Göre Sığır Eti İhracatı: 1994-2004  
Appendix Table 13 - Turkish Beefveal Exports by Countries: 1994-2004

	1994	1995	1996	1997	1998	1999	2000	2001	2002	2003	2004	
<b>Kırmızı Et <sup>a/</sup></b>												<b>Red Meat <sup>a/</sup></b>
												<b>Kg</b>
A.B.D.	0	0	0	0	8.147	0	0	0	0	0	0	U.S.A.
Almanya	0	23.510	0	0	0	0	0	0	0	0	0	Germany
Azerbaycan	0	0	16.720	2.500	0	0	0	0	0	0	0	Azerbaijan
B.A.E.	0	0	0	0	505	0	1.300	0	0	0	0	U.A.E.
Belçika	0	0	6.000	0	0	0	0	0	0	0	0	Belgium
Bosna-Hersek	0	0	0	0	0	0	0	0	0	0	0	Bosnia and Herz.
Dubai	0	0	0	0	0	0	0	0	0	0	0	Dubai
Fransa	0	0	300	0	0	0	0	0	0	0	0	France
Gürcistan	0	0	0	0	1.961	0	0	0	0	0	0	Georgia
Hollanda	0	0	0	0	0	0	0	0	0	0	0	Netherlands
Irak	0	0	0	0	0	0	0	0	0	125	19.664	Iraq
İspanya	0	0	1.450	0	0	0	0	0	0	0	0	Spain
İsviçre	0	0	600	0	0	0	0	0	0	0	0	Switzerland
İtalya	0	0	0	320	0	0	0	0	0	0	0	Italy
K.K.T.C.	0	0	0	0	0	0	252	8.666	0	0	1.500	R.T.N.C.
Kanada	0	0	0	0	1.271	0	0	0	0	0	0	Canada
Kazakistan	0	0	715	0	0	0	0	0	0	0	0	Kazakhstan
Kuveyt	1.700	0	0	2.000	0	0	0	0	0	0	0	Kuwait
Kuzey Ülkeleri	1.760	0	0	27.655	0	0	0	0	0	0	0	North Countries
Libya	0	0	0	0	0	0	0	0	0	0	0	Libya
Lübnan	0	0	0	0	0	0	0	0	0	0	0	Lebanon
Makedonya	0	0	0	0	0	0	0	0	0	9.496	0	Macedonia
Özbekistan	350	0	0	0	101	0	0	0	0	0	0	Uzbekistan
Polonya	0	0	0	0	0	0	0	0	0	0	0	Poland
Rusya Fed.	0	12	1.755	0	0	0	0	0	0	0	0	Russian Fed.
S. Arabistan	2.600	0	11.750	0	0	0	0	0	0	0	0	Saudi Arabian
S.S.C.B.	0	0	0	0	0	0	0	0	0	0	0	U.S.S.R.
Sırbistan	0	0	0	0	0	0	0	0	0	0	0	Serbia
Türkmenistan	0	0	0	410	0	0	0	0	0	0	0	Turkmenistan
Yugoslavya	0	0	0	0	0	17.777	16.901	16.002	14.001	0	0	Yugoslavia
Diğer Ülkeler	0	0	0	0	0	0	2.480	0	0	0	0	Other Countries
<b>Toplam</b>	<b>6410</b>	<b>23522</b>	<b>39290</b>	<b>32885</b>	<b>11985</b>	<b>17777</b>	<b>20933</b>	<b>24668</b>	<b>14001</b>	<b>9621</b>	<b>21164</b>	<b>Total</b>
<b>Kırmızı Et <sup>b/</sup></b>												<b>Red Meat <sup>b/</sup></b>
Almanya	0	0	0	0	0	0	0	0	0	0	120	Germany
Antigua ve Bahama	0	0	0	0	0	0	0	58	0	0	0	Antigua ve Bahama
Azerbaycan	0	1.300	0	0	0	0	0	0	0	0	0	Azerbaijan
Ege S.Böl.	0	0	0	0	0	950	659	0	0	259	3.360	Egean Free Region
Fransa	350	0	0	0	0	0	0	0	0	0	0	France
Gürcistan	0	0	0	0	0	1.525	0	0	0	0	0	Georgia
Irak	0	0	0	0	0	0	0	0	0	53.951	9.091	Iraq
İran	3.400	7.200	0	0	0	0	0	0	0	0	0	Iran
İtalya	0	0	0	0	0	0	0	21	0	0	0	Italy
K.K.T.C.	8.280	1.325	8.620	300	0	203	91	0	0	0	0	R.T.N.C.
Kazakistan	0	0	333	0	0	0	0	0	0	0	0	Kazakhstan
Kuveyt	0	260	0	0	0	0	0	0	0	1.016	0	Kuwait
Kuzey Ülkeleri	300	0	0	0	0	0	0	0	0	0	0	North Countries
Liberya	0	0	0	0	0	900	0	0	0	0	0	Liberia
Lübnan	0	0	0	0	0	0	0	0	0	0	0	Lebanon
Macaristan	0	0	0	10	0	0	0	0	0	0	0	Hungary
Makedonya	0	0	0	0	0	0	0	14.007	0	11.500	0	Macedonia
Malta	0	0	0	0	0	0	0	374	620	0	0	Malta
Norveç	0	0	0	0	0	0	0	45	0	0	0	Norway
Özbekistan	2.175	1.900	0	1.163	735	0	0	0	0	0	0	Uzbekistan
Rusya Fed.	0	0	65.000	0	0	0	0	0	240	0	0	Russian Fed.
S. Arabistan	0	0	0	0	0	0	0	0	0	0	0	Saudi Arabia
Sırbistan	0	0	0	0	0	0	0	0	0	0	0	Serbia
St Vincent	0	0	0	0	0	0	0	0	125	0	0	St Vincent
Türkmenistan	0	145	0	0	0	0	0	0	0	0	0	Turkmenistan
Ukrayna	0	45	0	0	0	0	0	0	0	0	0	Ukraine
Yugoslavya	0	0	0	0	0	11.800	35.501	12.450	14.000	14.000	0	Yugoslavia
Diğer Ülkeler	0	0	0	0	0	0	1.550	2.292	2.722	0	0	Other Countries
<b>Toplam</b>	<b>14505</b>	<b>12175</b>	<b>73953</b>	<b>1473</b>	<b>735</b>	<b>15378</b>	<b>36251</b>	<b>26955</b>	<b>14985</b>	<b>80726</b>	<b>12571</b>	<b>Total</b>

a/ Karkas. Taze. Soğutulmuş veya Dondurulmuş b/ Kemiksiz. Taze. Soğutulmuş veya Dondurulmuş

a/Carcas. fresh. cooled or frozen b/ Boneless. fresh. cooled or frozen.

Kaynak: Devlet İstatistik Enstitüsü. Dış Ticaret İstatistikleri

Source: State Institute of Statistics. Foreign Trade Statistics

Ek Tablo 14 - Türkiye'nin Ülkelere Göre Küçükbaş Hayvan Eti İhracatı (Ton): 1994-2004

Appendix Table 14 - Turkish Lamb-mutton Exports by Countries:1994-2004

	1994	1995	1996	1997	1998	1999	2000	2001	2002	2003	2004	
<b>Kuzu Eti</b>	<b>Ton/Tons</b>											<b>Lamp Meat</b>
B.A.E.	40,7	0	0	0	0	0	1,7	0	0	0	0	U.A.E.
Bahreyn	0	0	0	0	0	0	0	0	0	0	0	Bahrain
Cezayir	0	0	0	0	0	0	0	0	0	0	0	Algeria
Dubai	0	0	0	0	0	0	0	0	0	0	0	Dubai
Finlandiya	0	0	0	0	0	0,33	0	0	0	0	0	Finland
Fransa	0	0	0	8,5	0	0	0	0	0	0	0	France
Gabon	0	0	0,05	0	0	0	0	0	0	0	0	Gabon
Gürcistan	0	0	0	0	0,1	0	0	0	0	0	0	Georgia
Irak	0	0	0	0	0	0	0	0	0	0	0	Iraq
Kuveyt	94,9	7,5	8,5	29,62	12,25	0	0	0	0	0	0	Kuwait
K. Ülkeleri	2,5	0	0	0	0	0	0	0	0	0	0	N.Countries
Lübnan	8	0	0	0	0	0	0	0	0	0	0	Lebanon
Rusya Fed.	0	0,01	0	0	0	0	0	0	0	0	0	Russian Fed.
S. Arabistan	3045	1792,9	254,09	1611,8	1689,73	1243,9	1012,3	178,43	0	0	13	Saudi Arabia
Ürdün	2559	0	0	0	0	0	0	0	0	0	0	Jordan
Yugoslavya	0	0	0	0	0	0	0	0,5	0	0	0	Yugoslavia
<b>Toplam</b>	<b>5750</b>	<b>1800,4</b>	<b>262,64</b>	<b>1649,9</b>	<b>1702,08</b>	<b>1244,2</b>	<b>1014</b>	<b>178,93</b>	<b>0</b>	<b>0</b>	<b>13</b>	<b>Total</b>
<b>Koyun Eti</b>												<b>Sheep Meat</b>
Almanya	0	0	0	0	2,41	0	0	0	0	0	0	Germany
Azerbaycan	0	0,26	0	0	0	0	0	0	0	0	0	Azarbaijan
B.A.E.	13,9	0	0	0	0	0	0	2,5	0	0	0	U.A.E.
Belçika-Lüks.	0	0	0	0	0	0	0	0	0	0	0	Belgium-Lux.
Cezayir	0	0	0	0	0	0	0	0	0	0	0	Algeria
Dubai	1	0	0	0	0	0	0	0	0	0	0	Dubai
Ege S.Böl.	0	0	0	0	0	0,95	0,57	0	0	0	0	E.Free Region
Fransa	0	0	20,76	0	7,84	0	0	0	0	0	0	France
İngiltere	0	0	0	0	0	0	0	0	0	0	0	England
Irak	0	0	0	0	0	0	0	0	0	0,12	0	Iraq
İran	0	0	0	0	0	0	0	0	0	0	0	Iran
İsviçre	0	0	0	0	0	0	0	0	0	0	0	Switzerland
Japonya	0	0	0	0	0	0	0	0	0	0	0	Japan
KKTC	0	0	0	0	0	0	0	0,23	0,83	0,42	2,7	R.T.N.C.
K.Kore	0	0	0	0	0	0	0	0	0	0	0	North Korea
Katar	0	0	0	0	0	0	0	0	0	0	0	Qatar
Kazakistan	0	0	1,5	0	0	3,9	0	0	0	0	0	Kazakhstan
Kuveyt	261	60,48	0	8,08	0	0	0	0	0	0	0	Kuwait
Lübnan	0	0	0	0	0	0	0	0	9,6	0	0	Lebanon
Özbekistan	0,2	0	0	0,7	0,18	0	0	0	0	0	0	Uzbekistan
Polonya	0	0	0	0	0	0	0	0	0	0	0	Poland
S. Arabistan	1724	811,85	961,93	243,8	93,7	0	0	0	0	0	0	Saudi Arabian
Suriye	0	0	0	0	0	0	0	0	0	0	0	Syria
Ürdün	680	0	0	0	0	0	0	0	0	0	0	Jordan
<b>Toplam</b>	<b>2679</b>	<b>872,59</b>	<b>984,19</b>	<b>252,58</b>	<b>104,13</b>	<b>4,85</b>	<b>0,57</b>	<b>2,73</b>	<b>10,43</b>	<b>0,54</b>	<b>2,7</b>	<b>Total</b>
<b>Keçi Eti</b>												<b>Goat Meat</b>
B.A.E.	0	0	0	0	0	0	0,5	0	0	0	0	U.A.E.
Kuveyt	0	0	0	0	0	0	0	0	0	0	0	Kuwait
S. Arabistan	6,18	0	0	0	0	0	0	0	0	0	0	Saudi Arabian
Ukrayna	0	0,04	0	0	0	0	0	0	0	0	0	Ukraine
<b>Toplam</b>	<b>6,18</b>	<b>0,04</b>	<b>0</b>	<b>0</b>	<b>0</b>	<b>0</b>	<b>0,5</b>	<b>0</b>	<b>0</b>	<b>0</b>	<b>0</b>	<b>Total</b>

Kaynak: Devlet İstatistik Enstitüsü, Dış Ticaret İstatistikleri

Source: State Institute of Statistics, Foreign Trade Statistics

Ek Tablo 15 - Türkiye'nin Ülkelere Göre Et Ürünleri İhracatı: 1998-2004  
Appendix Table 15 - Turkish Meat Products Exports by Countries:1998-2004

	1998	1999	2000	2001	2002	2003	2004	
<b>Sosis</b>				<b>Kg</b>				<b>Sausage</b>
Afganistan	0	0	0	0	0	30	46	Afghanistan
Azerbeycan	5.596	108	0	29.671	45.489	45.451	330.214	Azerbaijan
B.A.E.	0	0	0	8	0	0	83	U.A.E
Bahreyn	99	77	0	6	208	195	0	Bahrain
Bosna-Hersek	2.012	2.220	3.254	1	0	0	0	Bosnia and Herz.
Ege Serbest Bölge	0	1.057	1.425	435	1.678	2.803	2.847	Egean Free Region
Gürcistan	0	0	0	0	0	0	107	Georgia
Irak	0	0	0	0	0	29.824	22.062	Iraq
K.K.Türk.Cum.	60.899	40.142	27.975	10.001	13.930	13.543	14.293	R.T.N.C
Katar	0	0	113	294	207	154	557	Qatar
Kazakistan	980	1.773	0	0	0	0	320	Kazakhstan
Kuveyt	0	0	22	135	0	35	1.592	Kuwait
Makedonya	0	0	0	800	2.010	502	0	Macedonia
Özbekistan	213	3.592	174	262	647	327	695	Uzbekistan
Sudan	0	0	0	0	0	0	685	Sudan
Suudi Arabistan	2.571	1.709	674	139	0	1.347	4.211	Saudi Arabian
Türkmenistan	784	687	1.676	616	2.454	2.564	1.839	Turkmenistan
Yugoslavya	0	1.889	3.452	10.545	1.700	1.000	1.980	Yugoslavia
<b>Toplam</b>	<b>73.154</b>	<b>53.254</b>	<b>38.765</b>	<b>52.913</b>	<b>68.323</b>	<b>97.775</b>	<b>381.531</b>	<b>Total</b>
<b>Salam</b>								<b>Salami</b>
Afganistan	0	0	0	0	0	30	176	Afghanistan
Azerbeycan	2.842	0	0	4.383	2.523	12.136	7.616	Azerbaijan
B.A.E.	0	0	0	48	0	36	338	U.A.E
Bahreyn	42	24	0	8	330	207	0	Bahrain
Bosna-Hersek	1.951	3.322	3.554	0	0	0	0	Bosnia and Herz.
Ege Serbest Bölge	0	1.160	3.021	810	5.812	6.894	17.762	Egean Free Region
Irak	0	0	0	0	0	2.145	4.495	Iraq
K.K.Türk.Cum.	73.614	49.126	30.971	10.739	10.539	13.621	16.767	R.T.N.C
Katar	0	342	622	224	151	529	1.468	Qatar
Kazakistan	480	1.741	0	75	0	0	437	Kazakhstan
Kuveyt	0	0	28	148	18	45	2.658	Kuwait
Makedonya	0	0	0	750	2.010	503	0	Macedonia
Mersin Serbest	0	0	828	0	0	0	0	Mersin Free Region
Özbekistan	241	3.135	549	570	883	829	874	Uzbekistan
Sudan	0	0	0	0	0	0	890	Sudan
Suudi Arabistan	3.306	4.393	5.255	987	0	1.386	9.009	Saudi Arabian
Türkmenistan	803	1.396	1.216	1.017	5.841	1.754	2.597	Turkmenistan
Ürdün	0	0	12	0	0	0	351	Jordan
Yugoslavya	0	1.992	3.915	6.474	48.400	1.000	3.270	Yugoslavia
<b>Toplam</b>	<b>83.279</b>	<b>66.631</b>	<b>49.971</b>	<b>26.233</b>	<b>76.507</b>	<b>41.115</b>	<b>68.708</b>	<b>Total</b>
<b>Sucuk</b>								<b>A Sausage Flavored With Garlic</b>
Afganistan	0	0	0	0	0	30	200	Afghanistan
Almanya	0	15	0	78	1.820	0	0	Germany
Azerbeycan	2.676	0	0	418	1.584	2.464	4.412	Azerbaijan
B.A.E.	384	0	0	17	0	0	616	U.A.E
Bahreyn	76	51	0	3	112	110	0	Bahrain
Bosna-Hersek	1.993	821	3.254	0	0	0	0	Bosnia and Herz.
Ege Serbest Bölge	0	279	756	82	2.087	2.260	1.244	Egean Free Region
Irak	0	0	0	0	0	0	8.764	Iraq
K.K.Türk.Cum.	83.338	213.694	89.708	21.888	9.739	78.406	64.214	R.T.N.C
Katar	0	0	74	222	101	247	424	Qatar
Kazakistan	1.527	1.635	98	30	0	22	562	Kazakhstan
Kuveyt	0	0	10	238	34	42	1.118	Kuwait
Makedonya	0	0	0	1.985	2.004	2.002	0	Macedonia
Mersin Serbest	0	0	944	0	0	0	0	Mersin Free Region
Özbekistan	0	2.518	1.506	237	1.278	652	879	Uzbekistan
Romanya	0	0	104	0	0	0	850	Romania
Sudan	0	0	0	0	0	0	1.247	Sudan
Suudi Arabistan	7.633	8.084	10.763	3.421	0	588	7.595	Saudi Arabian
Türkmenistan	1.522	11.067	2.588	321	3.163	1.573	1.943	Turkmenistan
Yugoslavya	0	1.000	3.854	2.835	31.500	1.500	3.527	Yugoslavia
<b>Toplam</b>	<b>99.149</b>	<b>239.164</b>	<b>113.659</b>	<b>31.775</b>	<b>53.422</b>	<b>89.896</b>	<b>97.595</b>	<b>Total</b>
<b>Pastırma</b>								<b>Pastrami</b>
Azerbeycan	77	0	0	0	302	421	126	Azerbaijan
K.K.Türk.Cum.	2.902	1.935	5.970	1.343	1.655	1.648	1.322	R.T.N.C
Kazakistan	290	183	60	5	0	0	115	Kazakhstan
Türkmenistan	81	560	19	282	485	0	0	Turkmenistan
Mersin Serbest	0	0	202	0	0	0	0	Mersin Free Region
Ege Serbest Bölge	0	0	0	0	0	505	0	Egean Free Region
Irak	0	0	0	0	0	100	80	Iraq
Makedonya	0	0	0	0	0	738	0	Macedonia
Sudan	0	0	0	0	0	0	90	Sudan
<b>Toplam</b>	<b>3.350</b>	<b>2.678</b>	<b>6.251</b>	<b>1.630</b>	<b>2.442</b>	<b>3.412</b>	<b>1.733</b>	<b>Total</b>

Kaynak: Devlet İstatistik Enstitüsü, Dış Ticaret İstatistikleri  
Source: State Institute of Statistics, Foreign Trade Statistics

Ek Tablo 16 - Türkiye'nin Ülkelere Göre Sığır Eti İthalatı: 1994-2004

Appendix Table 16 - Turkey Beef Imports by Countries:1994-2004

	1994	1995	1996	1997	1998	1999	2000	2001	2002	2003	2004	
<b>Kırmızı Et <sup>a/</sup></b>												<b>Red Meat <sup>a/</sup></b>
					<b>Kg</b>							
A.B.D.	0	0	0	0	0	0	0	0	0	0	0	0 U.S.A.
Almanya	7.081.869	24.839.168	619.862	0	0	0	0	0	0	0	0	0 Germany
Avusturya	0	915.937	105.764	0	0	0	0	0	0	0	0	0 Avusturia
Belçika-Lüks.	0	592.745	32.518	0	0	0	0	0	0	0	0	0 Belgium-Lux.
Bulgaristan	60.139	0	5.902	0	0	0	0	0	0	0	0	0 BulgariaA
Çekoslovakya	0	0	0	0	0	0	0	0	0	0	0	0 Czechoslovakia
Çin	0	0	0	0	0	0	5.440	0	0	0	0	0 Chine
Danimarka	126.433	3.976.627	20.481	0	0	0	0	0	0	0	0	0 Denmark
Endonezya	0	0	0	0	0	0	0	0	0	0	0	0 Indonesia
Finlandiya	0	124.922	0	0	0	0	0	0	0	0	0	0 Finland
Fransa	1.671.658	3.007.875	19.923	11	0	0	0	0	0	0	0	0 France
Hindistan	0	0	0	0	0	0	0	0	0	0	0	0 India
Hollanda	9.136	2.162.849	9.613	0	0	0	0	0	0	0	0	0 Netherland
İngiltere	0	0	0	0	0	0	0	0	0	0	0	0 England
İspanya	0	0	0	0	0	0	0	0	0	0	0	0 Spain
İsrail	0	0	0	0	0	750	0	0	0	0	0	0 Israel
İsveç	0	0	0	0	0	0	0	0	0	0	0	0 Sweden
İsviçre	0	0	0	0	0	0	0	0	0	0	0	0 Switzerland
İtalya	0	58.689	0	0	0	725	0	0	0	0	0	0 Italy
Japonya	0	0	0	0	0	0	0	0	0	0	0	0 Japan
Kazakistan	0	210.040	0	0	0	0	0	0	0	0	0	0 Kazakhstan
Kırgızistan	0	257.036	0	0	0	0	0	0	0	0	0	0 Kyrgyz Republic
Litvanya	0	56.814	0	0	0	0	0	0	0	0	0	0 Lithuania
Macaristan	0	0	13.986	0	0	0	0	0	0	0	0	0 Hungary
Makedonya	0	17.641	0	0	0	0	0	0	0	0	9.496	Macedonia
Moldavya	0	1.609.248	0	0	0	0	0	0	0	0	0	0 Moldavia
Norveç	0	0	0	0	0	0	0	0	0	0	0	0 Norway
Pakistan	0	0	0	145	0	0	0	0	0	0	0	0 Pakistan
Polonya	0	0	0	0	0	0	0	0	0	0	0	0 Poland
Romanya	34.467	15.595	9.150	0	0	0	0	0	0	0	0	0 Romania
Rusya Fed.	0	90.490	0	0	0	0	0	0	0	0	0	0 Russian Fed.
Singapur	0	0	0	0	0	0	0	0	0	0	0	0 Singapore
Ukrayna	139.640	2.179.108	0	0	0	0	0	0	0	0	0	0 Ukraine
Uruguay	0	80.170	0	0	0	0	0	0	0	0	0	0 Uruguay
Ürdün	0	0	0	410	0	0	0	0	0	0	0	0 Jordan
<b>Kırmızı Et <sup>b/</sup></b>												<b>Red Meat <sup>b/</sup></b>
A.B.D.	0	0	13	0	0	0	0	0	0	0	0	0 U.S.A
Almanya	0	1.061.899	323.929	0	0	0	0	0	0	0	0	0 Germany
Avusturya	0	0	0	0	0	0	0	0	0	0	0	0 Austria
Belçika-Lüks.	0	1.172.322	75.478	0	0	0	0	0	0	0	0	0 Belgium-Lux.
Brezilya	0	0	0	0	0	0	0	0	0	0	0	0 Brazil
Çekoslovakya	0	0	0	0	0	0	0	0	0	0	0	0 Czechoslovakia
Danimarka	95.093	267.272	0	0	0	0	0	0	0	0	0	0 Denmark
Dubai	0	0	0	0	0	0	0	0	0	0	0	0 Dubai
Fransa	0	621.713	267.083	0	0	0	0	0	0	0	0	0 France
Hindistan	0	0	0	0	0	0	0	0	0	0	0	0 India
Hollanda	0	433.499	0	0	0	0	0	0	0	0	0	0 Netherland
İngiltere	0	20.059	21.340	0	0	0	0	0	0	0	0	0 England
İsviçre	0	0	0	0	0	0	0	0	0	0	0	0 Switzerland
Norveç	0	0	0	0	0	0	0	0	0	0	0	0 Norway
Romanya	0	0	0	0	0	0	0	0	0	0	0	0 Romania
Ukrayna	0	31.822	0	0	0	0	0	0	0	0	0	0 Ukraine
Uruguay	0	0	0	0	0	0	0	0	0	0	0	0 Uruguay
Yunanistan	0	0	0	0	0	0	0	0	0	0	0	0 Greece
Diğer Ülkeler	0	0	0	0	0	0	0	0	3.100	0	0	0 Other Countries

a/ Karkas, Taze, Soğutulmuş veya Dondurulmuş b/ Kemiksiz, Taze, Soğutulmuş veya Dondurulmuş

a/Carcas, Fresh, Cooled or Frozen b/ Boneless, Fresh, Cooled or Frozen .

Kaynak: Devlet İstatistik Enstitüsü, Dış Ticaret İstatistikleri

Source: State Institute of Statistics, Foreign Trade Statistics

Ek Tablo 17 - Türkiye'nin Ülkelere Göre Canlı Küçükbaş Hayvan İthalatı: 1994-2004

Appendix Table 17 - Turkish live Sheep Imports by Countries:1994-2004

	1994	1995	1996	1997	1998	1999	2000	2001	2002	2003	2004	
<b>Baş /Head</b>												
<b>Koç</b>												<b>Ram</b>
Avustralya	6.393	205	0	0	0	0	0	0	0	0	0	Avustralia
Moldavya	0	0	16.000	0	0	0	0	0	0	0	0	Moldova
Yeni Zellanda	0	0	0	0	0	0	0	0	0	0	0	New Zealand
Romanya	0	0	12.681	0	0	0	0	0	0	0	0	Romania
Toplam	6.393	205	28.681	0	0	0	0	0	0	0	0	Total
<b>Koyun</b>												<b>Sheep</b>
Almanya	0	0	302.256	0	0	0	0	0	0	0	0	Germany
Avustralya	114.950	2.082	0	0	0	0	0	0	0	0	0	Australia
Fransa	0	0	0	0	0	0	0	1.000	0	0	0	France
Hollanda	0	30.250	0	0	0	0	0	0	0	0	0	Netherland
İsviçre	0	0	0	0	0	0	0	0	0	0	0	Switzerland
Kuzey Ülkeleri	0	0	187.992	335.314	8	0	0	0	0	0	0	North Countries
Romanya	0	390.125	0	0	0	0	0	0	0	0	0	Romania
S. Arabistan	0	0	0	0	0	5.900	0	0	0	0	0	S.Arabia
Ukrayna	0	658.401	0	0	0	0	0	0	0	0	0	Ukraine
Toplam	114950	1.080.858	490.248	335.314	8	5.900	0	1.000	0	0	0	Total
<b>Kuzular</b>												<b>Lambs</b>
Moldavya	0	75.391	12.000	0	0	0	0	0	0	0	0	Moldavia
Romanya	0	116.990	0	0	0	0	0	0	0	0	0	Romania
Ukrayna	0	304.257	0	0	0	0	0	0	0	0	0	Ukraine
Bulgaristan	0	0	0	0	0	0	0	0	0	0	0	Bulgaria
Macaristan	0	0	0	0	0	0	0	0	0	0	0	Hungary
K.K.T.C.	0	0	41.244	0	0	0	0	0	0	0	0	N.Cyprus T.Rep.
Rusya Fed.	0	0	58.720	0	0	0	0	0	0	0	0	Russian Fed.
Toplam	0	496638	111964	0	0	0	0	0	0	0	0	Total
<b>Keçiler</b>												<b>Goats</b>
Azerbaycan	0	0	0	0	0	0	5	0	0	0	0	Azerbaijan
Romanya	0	335.975	11.000	0	0	0	0	0	0	0	0	Romania
Almanya	0	0	49.195	0	0	0	0	0	0	0	0	Germany
Ukrayna	0	658.401	109.997	0	0	0	0	0	0	0	0	Ukraine
Hollanda	0	0	2.520	2.715	0	0	1	0	0	0	0	Netherland
Pakistan	0	994.376	55	0	0	0	0	0	0	0	0	Pakistan
Toplam	0	1988752	172767	2715	0	0	6	0	0	0	0	Total

Kaynak: Devlet İstatistik Enstitüsü, Dış Ticaret İstatistikleri

Source: State Institute of Statistics, Foreign Trade Statistics

Ek Tablo 18- Türkiye'nin Ülkelere Göre Küçükbaş Hayvan Eti İthalatı: 1994-2004

Appendix Table 18 - Turkish Lamb-mutton Imports by Countries: 1994-2004

	1994	1995	1996	1997	1998	1999	2000	2001	2002	2003	2004	
<b>Kg</b>												
<b>Kuzu Eti</b>												<b>Lamb</b>
Almanya	0	0	0	0	0	0	0	0	0	0	0	Germany
Bulgaristan	0	0	234	0	0	0	0	0	0	0	0	Bulgaria
Çekoslovakya	0	0	0	0	0	0	0	0	0	0	0	Czechoslovakia
İngiltere	0	0	0	0	0	0	0	0	0	0	0	England
İsviçre	0	0	0	0	0	0	0	0	0	0	0	Switzerland
Kazakistan	0	0	10.719	0	0	0	40.030	0	0	0	0	Kazakhstan
Kırgızistan	0	0	15.941	0	0	0	0	0	0	0	0	Kyrgyz Republic
Moldavya	0	0	61.840	0	0	0	0	0	0	0	0	Moldavia
Pakistan	0	0	0	0	0	0	0	0	0	0	0	Pakistan
Yunanistan	0	0	0	0	0	0	0	0	0	0	0	Greece
<b>Koyun Eti</b>												<b>Sheep</b>
Bulgaristan	0	0	0	0	0	0	0	0	0	0	0	Bulgaria
Fransa	0	0	0	0	0	0	0	0	0	0	0	France
Kazakistan	0	142.190	0	0	0	0	0	0	0	0	0	Kazakhstan
Moldavya	0	34.880	0	0	0	0	0	0	0	0	0	Moldova

Kaynak: Devlet İstatistik Enstitüsü, Dış Ticaret İstatistikleri

Source: State Institute of Statistics, Foreign Trade Statistics

Ek Tablo 19 - Türkiye'nin Ülkelere Göre Et Ürünleri İthalatı: 1998-2004

Appendix Table 19 - Turkish Meat Products Imports by Countries:1998-2004

	1998	1999	2000	2001	2002	2003	2004	
<b>Sosis</b>				<b>Kg</b>				<b>Sausage</b>
Fransa	360	0	0	0	0	0	0	France
İtalya	300	6.029	9.337	4.449	0	0	0	Italy
Japonya	9	0	0	0	0	0	0	Japan
Mersin Serbest Bölge	0	564	0	0	0	0	0	Mersin Free Region
Yunanistan	0	1.564	50	1.450	0	0	0	Greece
<b>Toplam</b>	<b>669</b>	<b>8.157</b>	<b>9.387</b>	<b>5.899</b>	<b>0</b>	<b>0</b>	<b>0</b>	<b>Total</b>
<b>Salam</b>								<b>Salami</b>
Almanya	2.262	0	0	0	0	0	954	Germany
Danimarka	0	210	0	0	0	0	0	Denmark
İspanya	0	2.272	6.161	5.531	0	0	0	Spain
İtalya	1.084	1.917	3.446	5.079	2.670	303	1.254	Italy
Mersin Serbest Bölge	0	288	0	0	0	0	0	Mersin Free Region
Yunanistan	0	172	1.302	833	0	0	0	Greece
<b>Toplam</b>	<b>3.346</b>	<b>4.859</b>	<b>10.909</b>	<b>11.443</b>	<b>2.670</b>	<b>303</b>	<b>2.208</b>	<b>Total</b>
<b>Sucuk</b>								<b>A Sausage Flavored with Garlic</b>
K.K.Türk.Cum.	9.029	0	0	0	0	0	2.910	R.T.N.C.
Mersin Serbest Bölge	0	1.721	0	0	0	0	0	Mersin Free Region
<b>Toplam</b>	<b>9.029</b>	<b>1.721</b>	<b>0</b>	<b>0</b>	<b>0</b>	<b>0</b>	<b>2.910</b>	<b>Total</b>
<b>Pastırma</b>								<b>Pastrami</b>
Danimarka	0	500	0	0	0	0	0	Denmark
Yunanistan	0	350	10.747	4.000	0	0	0	Greece
K.K.Türk.Cum.	0	0	0	0	0	0	270	R.T.N.C.
<b>Toplam</b>	<b>0</b>	<b>850</b>	<b>10.747</b>	<b>4.000</b>	<b>0</b>	<b>0</b>	<b>270</b>	<b>Total</b>

Kaynak: Devlet İstatistik Enstitüsü, Dış Ticaret İstatistikleri

Source: State Institute of Statistics, Foreign Trade Statistics

Ek Tablo 20 : Küçükbaş Et Üretimi (Ton): 1994-2003

Appendix Table 20 : Mutton, Lamb and Goat Meat Production (Tons): 1994-2003

Yıllar	Koyun Sheep	Kuzu Lamb	Keçi Goat	Toplam Total
1994	78.665	47.785	14885	141.335
1995	68.360	33.755	14125	116.240
1996	56.640	41.485	12280	110.405
1997	65.361	50.743	15592	131.696
1998	87.841	56.862	23430	168.133
1999	84.420	48.056	23694	156.170
2000	61.945	49.193	21394	132.532
2001	45.338	40.323	16138	101.799
2002	42.165	33.663	15454	91.282
2003	28.002	35.004	11487	74.493

Kaynak: DİE. Tarım İstatistikleri Özeti 1994-2003

Source: SİS. Summary Of Agricultural Statistics. 1994-2003

Ek Tablo 21 : Büyükbaş Et Üretimi (Ton): 1994-2003

Appendix Table 21 : Beef and veal Production (Tons): 1994-2003

Yıllar	Sığır Cattle	Dana Calf	Manda Buffalo	Deve Camel	Toplam
1994	161.475	155.110	8150	40	324.775
1995	150.270	142.180	6095	10	298.555
1996	146.205	155.630	3145	5	304.985
1997	190.014	189.528	4920	15	384.477
1998	181.892	177.381	4762	22	364.057
1999	186.443	163.238	5196	10	354.887
2000	176.253	178.383	4047	8	358.691
2001	170.533	161.057	2294	9	333.893
2002	142.152	185.478	1630	18	329.278
2003	160.172	130.284	1709	24	292.189

Kaynak: DİE. Tarım İstatistikleri Özeti 1994-2003

Source: SİS. Summary Of Agricultural Statistics. 1994-2003

Ek Tablo 22 : Büyükbaş ve Küçükbaş Et Dış Ticareti (Ton): 2000-2004

Appendix Table 22 : Cattle And Sheep Meats Foreign Trade (Tons): 2000-2004

	İhracat					İthalat					
	Export					Import					
	2000	2001	2002	2003	2004	2000	2001	2002	2003	2004	
<b>Sığır</b>	58.734	53.915	31.708	91.347	38.627	5,44	0	3,1	0	9,5	<b>Cattle</b>
<b>Domuz</b>	0	3577	0	765	60	0	0	0	0	0	<b>Pork</b>
<b>Koyun</b>	570	3.997	10.060	3.821	40	0	0	0	0	0	<b>Sheep</b>
<b>Kuzu</b>	1.016.000	261.730	3.381	0	14.100	40	20,2	1	0	0	<b>Lamb</b>
<b>Keçi</b>	500	392	0	0	0	0	0	0	0	0	<b>Goat</b>

Kaynak: İGEME

Source: Export Promotion Center



Ek Tablo 23 -Üç Aylık Dönemler İtibariyle Et Üretimi Üretimi:1994-2004

Appendix Table 23 - Quarterly Data For Cattle and Sheep Meat Production:1994-2004

	İşyeri sayısı Number of Establishment	Ocak -Mart Jan-March		Nisan-Haziran April-June		Temmuz-Eylül July-September		Ekim-Aralık November-December	
		Miktar Quantity (Ton)	Değer Value	Miktar Quantity (Ton)	Değer Value	Miktar Quantity (Ton)	Değer Value	Miktar Quantity (Ton)	Değer Value
			-1.000 TL		-1.000 TL		-1.000 TL		-1.000TL
<b>Siğir etleri,karkas (Taze, Soğuk Muhafaza ve Donmuş)</b>									
<b>Beef (Fresh, Cold and Frozen)</b>									
1994	35	21.078	1.699.634	18.605	1.636.370	11.652	1.191.990	11.947	1.695.207
1995	36	14.123	2.564.151	12.946	2.995.138	18.752	4.792.743	16.275	4.173.690
1996	30	22.210	5.903.234	14.170	4.429.448	14.680	5.180.954	15.530	5.933.028
1997	30	14871	7381218	15629	8445633	15906	10874459	12934	9695764
1998	29	16607	17200763	12455	14637229	12772	19243606	15858	27232119
1999	27	17577	33998025	17216	35728497	13186	27877179	14049	31847569
2000	27	10163	24859663	11470	31244193	13034	38838173	12680	39797415
2001	23	11561	38631386	14968	50521228	19382	68780646	16202	57380592
2002	20	13500	53544650	16643	81352391	16547	88797513	15731	92068565
2003	21	17135	115786465	13996	100088497	10493	91498559	11045	96637781
2004	19	10252	87403589	8402	72883945	6154	56171059	-	-
<b>Koyun, Keçi, Kuzu, Oğlak Etleri (Taze,Soğuk Muhafaza ve Donmuş)</b>									
<b>Lambutton, Goat (Fresh, Cold and Frozen)</b>									
1994	26	1.799	148.570	1.015	91.192	1.908	194.459	2.680	391.109
1995	28	2.240	433.939	1.935	458.751	2.823	790.318	1.895	540.739
1996	24	1.541	460.571	1.291	456.211	2.461	910.765	1.118	414.474
1997	22	1108	595048	1492	811579	1681	1055454	1056	767318
1998	18	1502	1439639	1085	1146060	1485	1903914	1501	2201062
1999	19	1436	2482484	1363	2571496	1669	3334443	1994	4537910
2000	18	1030	2545203	1115	3251427	2085	5596739	1685	5181733
2001	17	2031	6366384	2586	7898415	2150	6911936	1932	6813351
2002	15	1451	6304032	1952	10154272	2300	12228675	1679	10554936
2003	16	1399	10687940	1668	12959666	1815	15405163	1681	13886886
2004	13	762	6211920	948	8147246	1719	13702717	-	-

Kaynak: Devlet İstatistik Enstitüsü, İmalat Sanayi İstatistikleri )

Source: State Institute of Statistics, Manufacturing Industry Statistics

Ek Tablo 24 -Üç Aylık Dönemler İtibariyle Et Üretimi:1997-2004

Appendix Table 24 - Quarterly Data For Beef and Veal Production:1997-2004

	İşyeri sayısı Number of Establishment	Ocak -Mart Jan-March		Nisan-Haziran April-June		Temmuz-Eylül July-September		Ekim-Aralık November-December	
		Miktar Quantity (Ton)	Değer Value	Miktar Quantity (Ton)	Değer Value	Miktar Quantity (Ton)	Değer Value	Miktar Quantity (Ton)	Değer Value
			(1000 TL)		(1000 TL)		(1000 TL)		(1000 TL)
<b>Hazır Siğir ve Danaların Etleri (Kıyma, Pirzola vs.)</b>									
<b>Meat Products (Grounds, Chops, etc.)</b>									
1997	14	3.241	2.009.139	2.945	2.059.826	3.154	2.581.917	2.898	2.782.214
1998	14	2.589	3.136.610	2.775	3.649.429	3.572	5.784.679	3.289	6.164.790
1999	12	3.112	6.388.793	3.287	6.862.754	3.685	7.930.456	3.582	7.558.350
2000	12	3.513	8.784.422	3.560	9.601.882	3.945	11.772.777	3.383	10.846.123
2001	14	3.297	10.527.795	3.789	13.182.277	4.424	16.194.095	3.723	16.920.485
2002	11	2.996	13.950.827	3.081	15.453.974	2.935	16.838.604	2.194	13.508.854
2003	12	2.992	20.920.810	3.537	25.401.729	4.077	32.227.468	3.526	29.644.450
2004	11	1.739	13.584.426	2.290	16.172.873	3.365	25.143.296	-	-

Kaynak: Devlet İstatistik Enstitüsü, İmalat Sanayi İstatistikleri

Source: State Institute of Statistics, Manufacturing Industry Statistics

Ek Tablo 25 - Üç Aylık Dönemler İtibariyle Hayvansal Ürünler Üretimi:1995-2004  
Appendix Table 25 - Quarterly Data For Animal Products Processing Industries:1995-2004

	Ocak-Mart			Nisan-Haziran		Temmuz-Eylül		Ekim-Aralık		Toplam	
	Jan-March			April-June		July-September		November-December			
	İşyeri sayısı	Miktar	Değer	Miktar	Değer	Miktar	Değer	Miktar	Değer	Miktar	Değer
	Number of	Quantity	Value	Quantity	Value	Quantity	Value	Quantity	Value	Quantity	Value
	Establishment	(Ton)	1.000 TL	(Ton)	1.000 TL	(Ton)	1.000 TL	(Ton)	1.000 TL	(Ton)	1.000 TL
<b>Pastrma</b>											<b>Pastrami</b>
1995	11	241	77.939	85	32.984	88	42.967	228	121.632	642	275.522
1996	12	200	124.011	96	58.827	114	79.620	157	129.422	567	391.880
1997	11	224	210.779	115	130.340	102	148.355	160	268.125	601	757.599
1998	12	194	373.630	168	413.042	214	721.207	336	1.286.287	912	2.794.166
1999	11	208	875.785	117	555.575	137	650.783	526	1.852.202	988	3.934.345
2000	14	225	1.248.214	178	1.127.954	153	948.886	257	1.921.176	813	5.246.230
2001	12	97	765.037	95	762.299	110	927.049	208	2.097.238	510	4.551.623
2002	12	143	1.556.338	122	1.507.308	74	938.802	233	3.841.685	572	7.844.133
2003	13	156	2.550.699	141	2.432.098	167	3.248.566	260	5.305.316	724	13.536.679
2004*	9	151	3.392.797	167	3.745.463	308	5.508.042	209	3.741.100	835	16.387.402
<b>Sucuk</b>											<b>Flavored Garlic Sausage</b>
1995	20	2.766	641.248	2.285	712.798	2.501	884.432	3.685	1.443.616	11.237	3.682.094
1996	18	3.331	1.367.662	1.839	818.991	2.903	1.603.226	3.318	2.257.899	11.391	6.047.778
1997	18	3.321	2.486.351	2.148	1.915.831	2.910	3.083.647	3.210	4.366.194	11.589	11.852.023
1998	17	3.275	5.290.081	2.499	3.879.355	3.157	6.134.613	3.952	8.307.896	12.883	23.611.945
1999	15	3.373	8.510.959	2.818	7.157.293	3.261	8.674.874	4.799	13.581.091	14.251	37.924.217
2000	16	4.255	13.261.250	3.435	12.202.638	3.534	13.499.934	3.643	15.306.438	14.867	54.270.260
2001	16	2.959	13.118.644	2.309	10.555.967	3.043	13.848.900	3.470	18.614.350	11.781	56.137.861
2002	17	2.920	17.329.096	2.411	16.529.602	2.513	18.798.450	3.008	26.250.131	10.852	78.907.279
2003	17	3.198	30.843.501	2.481	23.654.892	3.509	33.981.383	3.843	40.794.825	13.031	129.274.601
2004*	18	3.187	36.139.233	3.556	38.766.220	3.914	42.332.513	3.552	3.841.496	14.209	121.079.462
<b>Salam</b>											<b>Salami</b>
1995	14	1.647	342.140	1.800	457.384	2.064	602.671	1.963	626.926	7.474	2.029.121
1996	13	1.590	618.940	1.521	586.563	2.196	1.041.914	1.809	989.416	7.116	3.236.833
1997	13	1.886	1.117.038	1.708	1.327.315	2.272	2.056.853	1.846	2.006.373	7.712	6.507.579
1998	13	1.946	2.490.340	1.939	2.575.873	2.685	4.105.658	2.279	3.933.754	8.849	13.105.625
1999	12	2.027	4.140.420	2.136	4.362.149	2.680	5.582.730	2.838	6.391.090	9.681	20.476.389
2000	13	2.673	6.383.943	2.489	6.414.563	2.777	8.034.232	2.212	7.199.306	10.151	28.032.044
2001	14	1.876	6.368.235	1.685	5.867.818	2.303	8.054.401	2.041	8.360.280	7.905	28.650.734
2002	15	2.138	9.364.881	1.907	9.739.557	2.211	12.216.633	2.201	13.411.561	8.457	44.732.632
2003	15	1.797	12.187.508	1.885	13.256.947	2.464	17.668.069	2.683	18.923.098	8.829	62.035.622
2004*	16	2.410	17.952.717	2.785	20.458.362	3.364	25.208.532	2.853	21.206.537	11.412	84.826.148
<b>Sosis</b>											<b>Sausage</b>
1995	14	1.095	230.576	1.455	384.928	1.614	480.835	1.753	550.391	5.917	1.646.730
1996	14	1.508	502.351	1.154	439.004	1.745	841.337	1.723	910.622	6.130	2.693.314
1997	13	1.894	1.110.514	1.795	1.330.145	2.138	1.943.299	2.055	2.199.133	7.882	6.583.091
1998	13	1.975	2.571.707	1.985	2.612.881	2.219	3.494.379	2.018	3.233.170	8.197	11.912.137
1999	11	1.845	3.696.490	1.986	3.867.916	2.380	4.825.023	2.502	5.301.822	8.713	17.691.251
2000	13	2.402	5.363.441	2.217	5.452.895	2.502	7.028.445	2.136	6.249.245	9.257	24.094.026
2001	14	2.032	5.931.821	2.162	6.046.144	3.036	8.208.235	2.752	8.381.663	9.982	28.567.863
2002	15	2.779	9.740.277	2.297	9.592.138	2.475	11.617.401	2.551	12.441.839	10.102	43.391.655
2003	15	2.141	11.518.594	2.303	12.200.330	2.931	16.443.792	2.923	15.921.805	10.298	56.084.521
2004*	15	2.137	12.063.336	2.471	13.653.107	3.393	19.919.082	2.667	15.211.841	10.668	60.847.366
<b>Jambon</b>											<b>Ham</b>
1997	5	4	2.676	4	2.913	4	4.021	6	7.837	18	17.447
1998	4	7	9.326	10	14.890	15	25.532	13	27.730	45	77.478
1999	5	9	23.481	20	49.204	32	73.132	24	67.352	85	213.169
2000	10	103	317.549	152	471.810	153	541.783	96	382.015	504	1.713.157
2001	10	79	324.400	162	547.005	189	665.997	134	659.866	564	2.197.268
2002	12	119	634.505	208	1.200.540	199	1.194.115	116	869.830	642	3.898.990
2003	13	113	959.705	175	1.382.897	218	1.749.754	158	1.450.055	664	5.542.411
2004*	12	111	1.132.750	186	1.638.058	223	1.890.594	173	1.553.800	693	6.215.202

\* Son 3 aylık değerler tahmindir.

Kaynak: Devlet İstatistik Enstitüsü, İmalat Sanayi İstatistikleri  
Source: State Institute of Statistics, Manufacturing Industry Statistics

Ek Tablo 26 - Üç Aylık Dönemler İtibariyle Yem Üretimi:1994-2004  
Appendix Table 26 - Quarterly Data For Feed Processing Industries:1994-2004

	İşyeri sayısı Number of Establishment	Ocak-Mart Jan-March		Nisan-Haziran April-June		Temmuz-Eylül July-September		Ekim-Aralık November-December	
		Miktar Quantity (Ton)	Değer Value (TL)	Miktar Quantity (Ton)	Değer Value (TL)	Miktar Quantity (Ton)	Değer Value (TL)	Miktar Quantity (Ton)	Değer Value (TL)
<b>Yem (Büyükbaş, Küçükbaş, Karma)</b>									
1994	71	367.255	1.226.850.279	247.631	1.011.974.917	240.398	1.149.354.194	365.102	2.099.307.194
1995	75	399.708	2.742.765.000	320.164	2.298.391.000	303.033	2.763.358.000	416.517	4.371.183.000
1996	77	391.684	5.329.560.000	308.944	5.422.221.000	281.529	5.416.497.000	377.331	7.479.961.000
1997	74	420.941	9.443.614.000	307.151	8.247.726.000	289.066	8.664.304.000	369.705	12.316.508.000
1998	66	398.633	16.153.023.000	284.518	12.848.944.000	298.097	13.370.769.000	404.498	19.646.744.000
1999	64	407.000	22.478.392.000	349.873	23.304.748.000	342.597	24.185.177.000	401.752	31.017.450.000
2000	60	432.228	42.931.128.000	360.670	36.987.352.000	362.222	38.560.067.000	383.262	46.246.560.000
2001	59	371.170	48.876.812.000	288.707	43.588.983.000	268.185	42.268.614.000	303.532	56.211.505.000
2002	61	352.712	74.579.184.000	302.453	68.693.314.000	292.748	69.217.005.000	305.618	72.463.437.000
2003	59	327.125	82.718.517.000	327.603	84.856.375.000	305.321	80.912.886.000	391.871	113.476.078.000
2004	58	385305	127364535	356389	119.090.765.000	337.815	109.004.314	-	-
<b>Diğer Yemler</b>									
1994	11	1.984	19.384.667	5.433	40.659.778	3.189	74.911.523	1.933	41.841.079
1995	10	2.058	57.745.000	2.880	92.038.000	3.365	122.765.000	3.757	127.944.000
1996	8	2.258	109.248.000	3.394	216.159.000	6.133	362.577.000	5.417	361.929.000
1997	9	4.073	314.616.000	4.773	435.984.000	5.253	713.361.000	3.785	592.284.000
1998	8	2.705	475.063.000	4.132	728.978.000	4.924	1.093.553.000	4.173	1.028.618.000
1999	6	5.527	1.396.863.000	5.815	1.492.726.000	5.665	1.691.943.000	3.973	1.206.212.000
2000	6	2.803	950.616.000	4.676	1.631.476.000	8.025	3.006.404.000	4.017	1.668.369.000
2001	4	3.517	1.676.955.000	3.952	3.262.807.000	5.245	5.459.083.000	3.101	3.361.363.000
2002	7	5.107	4.179.585.000	7.266	6.812.333.000	9.358	9.753.117.000	8.228	8.487.714.000
2003	6	5.860	4.683.084.000	7.190	7.550.249.000	13.139	9.830.559.000	4.864	5.062.751.000
2004	5	3.881	3.789.624.000	6.562	8.053.947.000	14.966	13.522.248.000	-	-

Kaynak: Devlet İstatistik Enstitüsü, İmalat Sanayi İstatistikleri  
Source: SIS, Manufactured Industry Statistics

Ek Tablo 27 - Başlıca Ülkelerde Sığır Eti Fiyatları: 1995-2004

Appendix Table 27 - Beef Prices of Major Countries:1995-2004

	1995	1996	1997	1998	1999	2000	2001	2002	2003	2004	Beef
<b>Sığır Eti</b>	<b>(\$/ton-U.S. Dollars per Metric Ton)</b>										
AB (Müdahale Fiyatı)	4.860	4.483	3.934	3.872	3.705	2.994	2.697	2.065	1.753	1.862	EU Intervention
Japonya Süt Sığır Eti (Toptan)	9.237	8.585	8.166	6.515	6.976	8.096	7.344	4.395	6.022	6.466	Japan Dairy Beef (Wholesale)
Japonya Wagyu Sığır Eti (Topt.)	19.134	16.334	15.992	14.871	16.652	17.013	14.670	12.927	16.645	17.079	Japan Wagyu beef (Wholesale)
Nebraska Besi Öküzleri	1.461	1.434	1.462	1.355	1.445	1.536	1.597	1.478	1.867	1.664	Nebraska Direct Fed-Steer
ABD Sığır Eti (Perakende)	6.268	6.177	6.162	6.109	6.345	6.757	7.460	7.595	8.259	7.969	U.S. Beef (Retail)
Kanada Öküz Eti , A1-A2, Edm.	1.332	1.274	1.336	1.242	1.325	1.438	1.490	1.359	1.322	1.554	Canada Steer Price, A1-A2, Edm.
Avustralya Sığır Eti (c.i.f.)	1.414	1.397	1.377	1.084	1.183	1.260	2.120	2.120	1.947	1.935	Australian Beef (c.i.f. U.S.)

Kaynak: (GTPAE) Gıda ve Tarım Politikaları Araştırma Enstitüsü, Dünya Tarım Tahminleri 2001,2002,2003,2004 Iowa Devlet Üniversitesi.

Source: Food and Agricultural Policy Research Institute, World Agricultural Outlook 2001, Iowa State University.

Ek Tablo 28 - ABD Ortalama Kırmızı Et Perakende Fiyatları: 1996-2005

Appendix Table 28 - Average Red Meat Prices of US:1996-2005

	1996	1997	1998	1999	2000	2001	2002	2003	2004	2005	
	<b>\$/Kg</b>										
Sırt Etinden Kıyım (Sığır Eti)	3,97	4,05	3,99	4,06	4,27	4,64	4,70	5,02	5,52	5,52	Ground chuck, 100% beef
Kıyım (Sığır Eti)	3,02	3,08	3,11	3,20	3,46	3,78	3,77	4,30	4,76	4,87	Ground beef, 100% beef
Kıyım (Yağsız Sığır Eti)	4,50	4,54	4,55	4,68	4,99	5,45	5,68	6,01	6,46	6,64	Ground beef, lean
Rosto <sup>a/</sup>	4,72	4,73	4,65	4,67	4,84	5,47	5,59	6,31	6,88	6,97	Chuck roast <sup>b/</sup>
Rosto <sup>b/</sup>	5,34	5,37	5,19	5,31	5,53	6,14	6,05	6,71	7,25	7,36	Chuck roast <sup>a/</sup>
Büftek <sup>c/</sup>	12,74	13,00	13,39	14,24	15,38	16,36	16,27	0	0	0	Steak <sup>c/</sup>
Büftek (Kemiksiz)	12,81	12,73	13,36	14,10	15,55	14,43	0	0	0	0	Steak, rib eye, boneless
Büftek d/	6,53	6,61	6,34	6,32	6,70	7,29	7,35	7,90	8,48	8,86	Steak <sup>c/</sup>
Büftek (Fileto) <sup>e/</sup>	8,00	7,98	8,01	8,07	8,70	9,85	9,87	10,70	12,23	11,53	Steak (sirloin) <sup>e/</sup>
Büftek (Fileto)	9,28	9,28	9,25	9,63	10,42	11,63	11,68	13,11	14,60	13,29	Steak (sirloin)
Kuşbaşı	5,51	5,53	5,63	5,69	5,96	6,53	6,50	6,85	7,32	7,38	Beef for stew, boneless
Domuz Eti (Kemiksiz)	5,95	6,15	6,21	6,31	6,15	6,04	6,21	6,37	6,75	7,19	Ham, boneless
Sosis	4,43	4,74	5,23	5,34	5,79	6,13	5,90	0	0	0	Sausage
Salam <sup>f/</sup>	5,14	5,23	5,35	5,35	5,36	5,52	5,15	5,27	5,72	5,54	Bologna <sup>f/</sup>

a/ ABD Tarım Bölümü tarafından sınıflandırılmış veya sınıflandırılmamış birinci kalite sığır etinden rosto., b/ ABD Tarım Bölümü tarafından sınıflandırılmış kaliteli sığır etinden rosto c/ Kemikli büftek d/ ABD Tarım Bölümü tarafından sınıflandırılmış veya sınıflandırılmamış birinci kalite sığır etinden büftek., e/ BD Tarım Bölümü tarafından sınıflandırılmış veya sınıflandırılmamış birinci kalite sığır etinden fileto büftek., f/ Her çeşit yada karışık sığır eti.

a/ Chuck Roast, graded and ungraded, excluding USDA Prime and Choice b/ Chuck Roast, USDA Choice, boneless., c/Steak, bone-in., d/Steak, round, graded and ungraded, excluding USDA Prime and Choice., e/ Steak, sirloin, graded and ungraded, excluding USDA Prime and Choice., f/ Bologna, all beef or mixed

Kaynak : ABD Tarım Bakanlığı, Ekonomik Araştırmalar Servisi

Source: USDA/ERS (Estimated from the Bureau of Labor Statistics (BLS)).

Ek Tablo 29 - ABD'lerinde Sığır Eti Perakende Fiyatları, Toptan ve Çiftçi Değerleri: 1994-2004

Appendix Table 29 - Beef, Retail Prices, Wholesale, and Farm Values of The U.S.A: 1994-2004

	Perakende Fiyat <sup>1/</sup> Retail Price <sup>1/</sup>	Perakende Fiyat <sup>2/</sup> Retail Price <sup>2/</sup>	Toptan Değeri Wholesale Value	Çiftlik Değeri Gross Farm Value
	\$/Kg			
1994	6,23	5,84	6,25	3,66
1995	6,27	5,72	3,61	3,52
1996	6,18	5,57	3,49	3,45
1997	6,16	5,6	3,49	3,51
1998	6,11	5,59	3,39	3,26
1999	6,35	5,74	3,78	3,47
2000	6,76	6,07	4,02	3,68
2001	7,46	6,62	4,26	3,86
2002	7,30	6,72	3,96	3,56
2003	8,25	7,29	4,91	4,43
2004	8,95	7,96	4,82	4,48

1/3. Derece verimlilikte Sığır etinin ağırlıklı ortalama perakende fiyatları

1/ Weighted-average price of retail cuts from Choice yield grade 3 beef.

2/ Bütün Sığır eti çeşitleri ortalaması

2/ Beef, All Fresh Average Retail Price

Kaynak : ABD Tarım Bakanlığı, Ekonomik Araştırmalar Servisi

Source: USDA/ERS (Estimated from the Bureau of Labor Statistics (BLS)).

Ek Tablo 30 - ABD Öküz, Düve ve Sığır Ortalama Fiyatları: 1994-2003

Appendix Table 30- Average Prices of Steer, Heifer, Cow and Cattle in the USA:1994-2003

	Slaughter Steer <sup>1/2/</sup>	Slaughter Steer <sup>1/3/</sup>	Slaughter Heifer <sup>1/4/</sup>	Slaughter Cow <sup>1/5/</sup>	Slaughter Cow <sup>1/6/</sup>	Feeder Steer <sup>7/</sup>	Feeder Steer <sup>1/8/</sup>	Feeder Steer <sup>1/9/</sup>	Feeder Heifer <sup>1/10/</sup>	Feeder Heifer <sup>1/11/</sup>
	\$/Kg									
1994	1,52	1,53	1,52	1,06	0,94	2,01	1,84	1,71	1,84	1,64
1995	1,46	1,47	1,46	0,86	0,78	1,65	1,55	1,50	1,48	1,42
1996	1,43	1,43	1,43	0,78	0,67	1,40	1,35	1,35	1,20	1,25
1997	1,46	1,46	1,46	0,81	0,76	1,95	1,79	1,68	1,73	1,59
1998	1,36	1,36	1,36	0,95	0,80	1,86	1,72	1,58	1,69	1,50
1999	1,45	1,45	1,45	1,00	0,85	1,97	1,82	1,68	1,80	1,59
2000	1,54	1,54	1,53	1,08	0,92	2,25	2,07	1,90	2,09	1,81
2001	1,60	1,59	1,60	1,15	0,98	2,29	2,10	1,94	2,15	1,85
2002	1,48	1,48	1,48	0,99	0,86	2,08	1,90	1,76	1,92	1,69
2003	1,87	1,84	1,86	1,19	1,03	2,27	2,10	1,98	2,09	1,90

1/ Canlı Ağırlık 2/Nebraska Direct,499-590 kg., 3/ ATexas,499-590 kg., 4/ Nebraska Direct, 454-544 kg., 5/ Commercial, Sioux Falls, 6/Boning Utility, Sioux Falls 7/ Oklahoma City, 227-249 kg., 8/ Oklahoma City, 272-295 kg., 9/Oklahoma City, 340-363 kg., 10/Oklahoma City, 318-340 kg., 11/Oklahoma City, 1544-1674 kg.

1/ live weight 2/Nebraska Direct, 1100-1300 lb. 3/ ATexas, 1100-1300 lb., 4/ Nebraska Direct, 1000-1200 lb., 5/ Commercial, Sioux Falls, 6/Boning Utility, Sioux Falls 7/ Oklahoma City, 500-550 lb. 8/Oklahoma City, 600-650 lb. 9/Oklahoma City, 750-800 lb. 10/Oklahoma City, 450-500 lb., 11/Oklahoma City, 700-750 lb.

Kaynak: ABD Tarım Bölümü, Tarımsal Pazarlama Servisi

Source: Livestock, Meat, & Wool, AMS, USDA

Ek Tablo 31 - ABD'lerinde Koyun Kuzu Ortalama Fiyatları:1994-2004

Appendix Table 31 - Sheep and Lamb Average Prices in U.S.A.:1994-2004

	Ewe Price <sup>a/ d/</sup>	Feeder Lamb <sup>a/ b/</sup>	Slaughter Lamb <sup>a/ c/</sup>	Lamb Carcass Price <sup>a/ c/</sup>
	\$/Kg			
1994	0,89	1,54	1,45	3,26
1995	0,75	1,79	1,67	3,60
1996	0,86	2,09	1,88	3,92
1997	1,09	2,30	1,94	3,94
1998	0,90	1,76	1,64	3,46
1999	0,94	1,78	1,67	3,72
2000	1,06	2,11	1,75	4,08
2001	1,00	1,97	1,58	3,29
2002	0,85	1,80	1,59	3,33
2003	0,92	2,36	2,01	4,08
2004	1,05	2,65	2,13	4,17

a/ Canlı Ağırlık b/ Doğurmamış dişi koyun, San Angelo c/ Besi kuzuları, orta ve büyük nu 1-2, San Angelo d/ Kesime gelmiş kuzu fiyatı, San Angelo e/ Kuzu karkas fiyatı, Doğu Sahili, 25-30 kg

a/ live weight, b/ Ewe price, Good, San Angelo, c/ Feeder lamb price, Medium and Large No 1-2, San Angelo, d/ Slaughter lamb price, Choice, San Angelo, e/ Lamb carcass price, Choice-Prime, East Coast, 55-65 lb.

Kaynak: ABD Tarım Bölümü, Tarımsal Pazarlama Servisi

Source: Livestock, Meat, & Wool, AMS, USDA

EK Tablo 32 : AB Sığır Fiyatları 2002-2004 (AVRO)

Appendix Table : 32 Cattle Prices of the EU 2002-2004 (EURO)

Karkas/100 kg	2002	2003	2004	Carcas/ 100 kg
Avusturya	265.880	266.049	266.042	Australia
Almanya	0	235.969	244.533	Germany
Danimarka	253.044	269.353	244.533	Denmark
Fransa	259.642	269.834	279.784	France
İrlanda	235.903	231.491	301.654	Ireland
Lüksemburg	259.887	277.282	286.153	Luxembourg
Hollanda	255.756	244.781	264.548	Holland
İsveç	244.518	245.225	234.284	Swedish
İngiltere	271.907	253.784	275.288	Great Britain
Slovakya	0	0	184.786	Slovakia
Slovenya	0	0	224.971	Slovenia
Çek Cumhuriyeti	0	0	202.885	Czech Republic
Estonya	0	0	142.200	Estonia
AB	260.512	254.540	277.250	EU

Kaynak: Avrupa Birliği Tarımsal Pazarlar-Fiyatlar Raporu

Source: Agricultural Markets –Prices

EK Tablo 33 : AB Döve Fiyatları 2002-2004 (AVRO)

Appendix Table : 33 Heifer Prices of the EU 2002-2004 (EURO)

Karkas/100 kg	2002	2003	2004	Carcas/ 100 kg
Avusturya	233.431	235.397	241.581	Australia
Almanya	219.850	233.081	245.066	Germany
Danimarka	247.449	250.713	267.616	Denmark
Fransa	260.955	283.411	314.041	France
Yunanistan	258.591	264.260	372.445	Greece
İrlanda	239.065	234.583	254.629	Ireland
Lüksemburg	265.192	276.388	288.243	Luxembourg
Hollanda	255.998	244.941	264.824	Holland
İsveç	241.395	241.859	231.234	Swedish
İngiltere	271.561	253.571	275.200	Great Britain
Slovakya	0	0	157.794	Slovakia
Slovenya	0	0	227.412	Slovenia
Çek Cumhuriyeti	0	0	179.246	Czech Republic
Estonya	0	0	186.182	Estonia
AB	263.785	274.638	278.518	EU

Kaynak: Avrupa Birliği Tarımsal Pazarlar-Fiyatlar Raporu

Source: Agricultural Markets –Prices

EK Tablo 34: AB Koyun Fiyatları 2002-2004 (AVRO)

Appendix Table 34: Sheep Prices of the EU 2002-2004 (EURO)

Karkas/100 kg	2002	2003	2004	Carcas/100 kg
Avusturya	438.438	447.799	451.855	Australia
Almanya	406.517	399.274	371.490	Germany
Danimarka	327.973	283.973	0	Denmark
İspanya	404.840	403.033	410.899	Spain
Fransa	508.698	484.193	487.030	France
İrlanda	357.974	341.933	353.959	Ireland
Hollanda	356.950	345.130	343.271	Holland
İsveç	303.763	324.837	326.274	Swedish
İngiltere	375.274	380.743	382.317	Great Britain
İtalya	558.286	608.271	574.594	Italy
Macaristan	0	0	499.917	Hungary

Kaynak: Avrupa Birliği Tarımsal Pazarlar-Fiyatlar Raporu

Source: Agricultural Markets –Prices

Ek Tablo 35 - AB Sığır Eti Üretimi (Ton)1995-2004

Appendix Table 35 - EU Beefveal Production (Tons)1995-2004

Ülkeler	1995	1996	1997	1998	1999	2000	2001	2002	2003	2004	Countries
AB-15	7.965.757	7.954.251	7.889.494	7.650.632	7.691.101	7.416.007	7.265.273	7.466.476	7.359.790	7.440.256	EU (15 count.)
Belçika	349.321	353.403	331.436	295.668	272.739	275.359	285.248	305.387	275.169	280.929	Belgium
Çek Cum.	168.000	161.000	148.000	132.000	127.000	108.162	106.045	109.495	-----	-----	Czech Repub.
Danimarka	185.100	181.660	175.160	162.650	156.670	153.910	153.420	153.586	146.645	150.082	Denmark
Almanya	1.407.793	1.481.831	1.447.608	1.366.005	1.374.408	1.303.537	1.361.459	1.316.224	1.226.234	1.263.155	Germany
Estonya	25.800	22.100	19.000	19.000	-----	-----	-----	-----	-----	-----	Estonia
Yunanistan	70.067	71.472	69.043	68.006	65.370	63.321	59.852	61.972	61.820	62.466	Greece
İspanya	508.494	564.602	592.187	650.727	677.575	631.784	642.031	676.080	703.452	714.117	Spain
Fransa	1.683.307	1.735.361	1.718.067	1.630.002	1.609.216	1.527.539	1.565.666	1.639.851	1.632.213	1.580.476	France
İrlanda	481.100	538.100	569.500	594.700	643.900	576.900	488.600	539.900	567.800	563.200	Ireland
İtalya	1.181.090	1.181.970	1.160.360	1.113.200	1.164.433	1.154.121	1.133.037	1.133.800	1.127.818	1.151.362	Italy
Güney Kıbrıs	5.000	4.900	5.400	4.600	-----	-----	-----	-----	-----	-----	South Cyprus
Letonya	48.000	26.500	25.504	25.837	22.520.000	22.342	19.044	16.043	21.193	-----	Latvia
Litvanya	87.000	83.000	90.000	81.000	77.000	75.000	40.000	37.700	43.200	-----	Lithuania
Lüksemburg	7.342	8.131	8.153	7.698	8.621	8.167	11.264	10.738	10.927	10.700	Luxembourg
Macaristan	59.200	58.600	55.900	46.200	46.300	45.800	-----	-----	-----	-----	Hungary
Malta	1.740	1.670	1.690	1.560	-----	-----	-----	-----	-----	-----	Malta
Hollanda	580.027	580.107	564.681	534.036	507.641	470.633	371.927	383.951	364.805	381.465	Netherlands
Austurya	195.744	222.213	206.038	197.833	203.234	203.518	215.297	211.863	208.113	206.292	Austria
Polonya	380.000	410.000	423.000	424.000	380.000	344.000	312.000	277.000	-----	-----	Poland
Portekiz	103.719	99.525	103.861	89.627	95.765	100.395	93.953	105.019	104.655	118.523	Portugal
Slovenya	51.200	53.700	55.800	47.700	46.400	46.100	-----	-----	-----	-----	Slovenia
Slovakya	-----	-----	-----	-----	-----	-----	-----	-----	10.200	10.800	Slovakia
Finlandiya	95.602	96.051	98.846	93.145	89.857	90.204	88.617	89.542	93.895	91.188	Finland
İsveç	143.329	137.416	148.885	142.498	144.038	149.808	143.191	146.465	140.403	142.423	Sweden
İngiltere	973.722	702.409	695.669	704.837	677.634	706.811	651.711	692.099	695.839	723.878	United King.
Bulgaristan	65.000	80.000	57.000	56.000	63.000	66.000	-----	-----	-----	-----	Bulgaria
Hırvatistan	29.000	24.000	28.000	28.000	25.000	27.000	-----	-----	-----	-----	Croatia
Romanya	192.000	178.000	187.000	150.000	-----	-----	-----	-----	-----	-----	Romania

Kaynak : Eurostat

Source : Eurostat

Ek Tablo 36 - AB Koyun Eti Üretimi (Ton)1995-2004

Appendix Table 36 - EU Lamb Mutton Production (Tons)1995-2004

Ülkeler	1995	1996	1997	1998	1999	2000	2001	2002	2003	2004	Countries
AB-15	1.134.188	1.125.734	1.085.678	1.127.546	1.120.252	1.124.864	1.019.122	1.035.304	1.014.884	1.045.475	EU (15 count.)
Belçika	4.573	4.817	4.326	3.961	4.564	4.611	3.967	3.281	3.542	3.322	Belgium
Çek Cum.	2.000	2.000	2.000	2.000	1.000	0.138	0.135	0.153	-----	-----	Czech Repub.
Danimarka	1.500	1.630	1.500	1.490	1.400	1.450	1.600	1.495	1.505	1.691	Denmark
Almanya	41.716	42.958	43.167	44.387	44.169	44.567	46.872	44.106	46.037	49.452	Germany
Estonya	-----	-----	-----	-----	-----	-----	-----	-----	-----	-----	Estonia
Yunanistan	127.996	130.868	127.572	126.348	125.533	124.956	122.138	126.120	122.251	124.711	Greece
İspanya	242.057	237.766	246.649	249.394	239.193	251.132	253.900	252.172	250.157	246.974	Spain
Fransa	147.698	153.386	148.969	143.993	138.502	140.336	141.752	135.953	136.114	131.967	France
İrlanda	87.600	88.500	75.500	86.700	90.300	82.900	78.100	66.500	63.300	71.800	Ireland
İtalya	76.018	77.549	75.792	73.264	73.439	69.052	66.142	63.000	59.795	62.891	Italy
Güney Kıbrıs	-----	-----	-----	-----	-----	-----	-----	-----	7.948	6.934	Cyprus
Letonya	1.100	0.700	0.412	0.337	0.263	0.388	0.361	0.350	0.381	-----	Latvia
Litvanya	-----	-----	-----	-----	-----	0.900	0.800	0.800	0.670	-----	Lithuania
Lüksemburg	0.000	0.000	0.000	0.000	0.000	0.000	0.000	0.088	0.079	0.067	Luxembourg
Macaristan	-----	-----	-----	-----	-----	-----	-----	-----	1.123	1.377	Hungary
Malta	-----	-----	-----	-----	-----	-----	-----	-----	-----	0.006	Malta
Hollanda	15.717	18.102	15.464	16.053	17.007	18.536	19.863	16.744	15.658	15.105	Netherlands
Austurya	6.027	6.358	6.541	7.820	7.674	8.590	8.761	7.962	0.000	8.581	Austria
Polonya	6.000	5.000	4.000	-----	-----	-----	-----	-----	-----	-----	Poland
Portekiz	13.635	13.376	13.938	13.231	12.467	13.330	12.139	13.054	12.236	11.935	Portugal
Slovenya	-----	-----	-----	-----	-----	-----	-----	-----	-----	0.122	Slovenia
Slovakya	-----	-----	-----	-----	-----	-----	-----	-----	0.000	-----	Slovakia
Finlandiya	1.411	1.266	1.169	1.024	0.801	0.636	0.588	0.585	0.553	0.596	Finland
İsveç	3.490	3.650	3.513	3.489	3.661	3.917	3.843	3.856	3.749	3.802	Sweden
İngiltere	364.750	345.508	321.578	356.392	361.542	360.851	259.458	300.388	299.908	312.581	United King.

Kaynak : Eurostat

Source : Eurostat

Ek Tablo 37 - Bazı Hayvansal Ürünler Ait Toptan Fiyatlar :1994-2004

Appendix Table 37- Wholesale Prices of Some Animal Products:1994-2004

	Oca	Şub	Mar	Nis	May	Haz	Tem	Ağu	Eyl	Kas	Ara	Ortalama
	Jan	Feb	Mar	Apr	May	Jun	Jul	Aug	Sep	Nov	Dec	Average
<b>Sığır ve Dana Eti</b>	<b>TL/Kg</b>											<b>Beef and Veal</b>
1994	66.340	68.015	70.807	77.573	80.217	83.190	84.778	93.330	111.794	133.934	143.754	<b>94.527</b>
1995	151.414	164.134	179.788	187.740	201.444	226.075	238.931	251.950	261.451	258.928	264.020	<b>220.417</b>
1996	259.835	262.573	269.210	271.271	278.748	278.033	289.111	330.537	340.726	354.665	362.506	<b>303.647</b>
1997	381.571	418.822	470.725	545.465	552.015	567.377	634.317	679.998	730.852	780.217	841.779	<b>612.481</b>
1998	950.424	985.623	1.061.317	1.082.610	1.122.597	1.191.632	1.304.069	1.393.265	1.545.620	1.831.497	1.932.116	<b>1.339.813</b>
1999	2.016.837	2.013.955	2.003.117	2.009.453	2.077.364	2.100.935	2.116.997	2.116.997	2.128.608	2.299.053	2.303.777	<b>2.115.248</b>
2000	2.349.250	2.303.441	2.325.529	2.511.532	2.539.739	2.655.649	2.917.781	2.944.200	3.099.902	3.397.774	3.416.610	<b>2.813.511</b>
2001	3.429.648	3.419.483	3.409.858	3.411.925	3.466.059	3.552.426	3.537.671	3.537.370	3.657.456	3.725.847	3.713.560	<b>3.491.322</b>
2002	3.700.295	3.755.771	4.459.495	4.553.679	4.721.172	5.235.603	5.446.947	5.698.971	5.848.020	6.292.644	6.559.160	<b>5.174.978</b>
2003	7.421.616	8.047.40	8.113.364	8.103.325	8.022.217	7.800.669	8.136.477	8.331.938	8.965.384	9.619.680	9.864.149	<b>8.526.560</b>
2004	9.679.259	9.714.779	9.571.182	9.078.873	8.956.348	8.882.625	8.944.931	9.048.334	8.206.693	8.628.519	8.821.499	<b>9.004.433</b>
<b>Koyun Eti</b>	<b>TL/Kg</b>											<b>Sheep</b>
1994	59.769	62.689	66.669	76.453	79.489	82.263	82.994	83.016	94.281	115.319	125.444	<b>85.689</b>
1995	144.113	172.343	186.173	196.080	200.622	219.489	234.419	247.331	256.037	251.585	257.532	<b>218.109</b>
1996	276.751	277.863	290.407	319.334	331.115	330.636	351.569	363.611	365.548	374.310	383.580	<b>336.167</b>
1997	411.419	464.828	577.622	632.609	630.473	629.758	593.265	592.017	622.610	688.254	744.874	<b>601.513</b>
1998	865.976	881.900	920.735	942.096	1.094.337	1.172.158	1.192.113	1.207.320	1.301.318	1.490.591	1.528.076	<b>1.160.420</b>
1999	1.637.425	1.633.654	1.743.405	1.752.344	1.894.204	1.907.222	1.971.282	1.990.733	1.990.733	2.165.591	2.345.332	<b>1.920.001</b>
2000	2.355.698	2.509.302	2.466.935	2.580.289	2.615.463	2.676.890	2.683.712	2.766.917	2.808.623	2.952.338	2.998.653	<b>2.688.920</b>
2001	3.032.864	3.065.970	3.096.982	3.040.676	3.075.193	3.200.157	3.311.694	3.344.672	3.436.937	3.364.165	3.592.689	<b>3.178.349</b>
2002	3.926.161	3.977.989	4.620.559	5.022.251	5.203.082	6.000.081	5.899.720	5.990.357	6.060.454	6.379.302	6.711.040	<b>5.486.736</b>
2003	7.598.787	7.740.472	7.808.766	7.880.714	7.823.862	7.887.517	8.241.960	8.288.657	8.537.918	8.828.561	8.840.499	<b>8.192.600</b>
2004	8.812.482	8.938.809	8.802.380	8.606.383	8.552.463	8.503.146	8.557.346	8.560.751	8.555.485	8.536.108	8.582.650	<b>8.634.168</b>

Kaynak: Devlet İstatistik Enstitüsü, Fiyat Şubesi Yayınları  
Source: State Institute of Statistics, Division of Prices

Ek Tablo 38 - Bazı Ürünler Ait Toptan Fiyatlar :1994-2004

Appendix Table 38 - Wholesale Prices of Some Animal Products:1994-2004

	Oca	Şub	Mar	Nis	May	Haz	Tem	Ağu	Eyl	Eki	Kas	Ara	Ort.
	Jan	Jan	Jan	Jan	Jan	Jan	Jan	Jan	Jan	Jan	Jan	Jan	Average
<b>Pastrırma</b>	<b>TL/Kg</b>											<b>Pastrami</b>	
1994	134.793	151.026	153.904	181.503	192.781	191.975	191.975	193.726	246.068	251.995	286.231	295.567	<b>205.962</b>
1995	311.639	344.524	362.518	377.351	393.825	464.701	483.991	527.077	566.892	585.982	600.479	631.466	<b>470.870</b>
1996	594.656	660.120	673.789	693.909	704.967	707.098	736.520	815.954	819.027	847.590	909.772	933.985	<b>758.116</b>
1997	1.054.350	1.057.423	1.093.554	1.202.973	1.243.205	1.243.205	1.324.287	1.431.820	1.602.327	1.605.401	1.610.010	1.714.140	<b>1.348.558</b>
1998	2.191.410	2.371.834	2.416.693	2.416.693	2.556.941	2.536.980	3.210.206	3.210.206	3.541.282	3.580.332	3.771.752	4.434.247	<b>3.019.881</b>
1999	4.434.247	4.434.247	4.434.247	4.434.247	4.208.928	4.208.928	4.208.928	4.208.928	4.482.273	5.028.963	5.311.440	6.336.945	<b>4.644.360</b>
2000	6.364.983	6.364.983	6.416.571	6.501.668	6.520.428	6.714.947	7.106.117	7.106.117	8.089.696	7.986.027	8.425.983	8.425.983	<b>7.168.625</b>
2001	8.425.983	9.021.188	9.096.225	9.133.744	9.133.744	9.185.257	9.192.472	9.192.472	10.648.100	10.648.100	12.184.231	12.525.731	<b>9.985.572</b>
2002	12.626.636	12.677.088	13.659.272	13.681.345	13.845.399	14.004.985	14.004.985	14.049.131	15.771.002	16.073.716	17.766.029	19.090.940	<b>14.949.564</b>
2003	19.875.608	19.875.608	19.900.834	20.306.752	20.306.752	20.306.752	20.726.151	20.981.011	22.651.975	22.577.215	22.577.215	22.577.215	<b>21.153.561</b>
2004	23.109.993	23.109.993	22.577.215	22.577.215	22.577.215	22.577.215	22.537.131	22.537.131	22.537.131	22.261.193	22.261.193	22.261.193	<b>22.532.567</b>
<b>Salam</b>	<b>TL/Kg</b>											<b>Salami</b>	
1994	97.284	102.024	107.433	122.239	128.281	128.011	142.403	157.191	172.550	181.105	184.725	198.956	<b>143.517</b>
1995	204.755	213.968	238.993	255.130	263.198	280.598	282.359	308.619	327.296	324.498	308.639	318.540	<b>277.216</b>
1996	314.936	331.779	364.069	370.471	390.562	392.411	425.029	489.087	500.189	510.316	554.868	563.584	<b>433.942</b>
1997	591.979	625.301	644.283	721.671	786.873	788.670	851.027	896.945	981.300	1.002.656	1.013.500	1.086.540	<b>832.562</b>
1998	1.250.301	1.300.344	1.355.966	1.392.554	1.464.235	1.469.521	1.795.153	1.913.550	2.303.993	2.355.544	2.557.968	2.711.288	<b>1.822.535</b>
1999	2.717.172	2.732.353	2.752.859	2.763.112	2.690.137	2.710.773	2.731.147	2.736.738	2.676.677	2.682.824	2.815.565	2.995.894	<b>2.750.438</b>
2000	3.028.350	3.057.257	3.067.196	3.140.348	3.226.884	3.334.327	3.461.660	3.473.303	3.942.090	4.019.651	4.135.654	4.363.630	<b>3.520.862</b>
2001	4.409.234	4.679.654	4.981.178	5.552.312	5.765.134	5.778.283	5.807.238	5.817.758	5.947.081	6.150.461	6.366.351	6.631.394	<b>3.561.905</b>
2002	6.666.318	6.688.445	7.316.205	7.563.409	8.096.948	8.331.782	8.547.165	8.625.275	9.327.945	9.522.207	10.009.301	10.397.512	<b>4.587.761</b>
2003	10.494.357	10.545.425	11.165.874	11.244.419	11.244.419	11.119.738	11.149.523	11.226.695	11.681.911	11.623.381	12.292.049	12.341.697	<b>8.570.881</b>
2004	12.670.336	12.670.336	12.699.783	12.759.015	12.759.015	12.759.015	12.758.677	12.758.982	12.922.364	12.886.279	12.885.595	12.613.366	<b>11.414.938</b>

Kaynak: Devlet İstatistik Enstitüsü, Fiyat Şubesi Yayınları  
Source: State Institute of Statistics, Division of Prices

Ek Tablo 39 - Bazı Ürünler Ait Toptan Fiyatlar :1994-2004

Appendix Table 39 - Wholesale Prices of Some Animal Products:1994-2004

	Oca	Şub	Mar	Nis	May	Haz	Tem	Ağu	Eyl	Eki	Kas	Ara	Ortalama
	Jan	Jan	Jan	Jan	Jan	Jan	Jan	Jan	Jan	Jan	Jan	Jan	Average
<b>Sosis</b>	<b>TL/Kg</b>												<b>Sausage</b>
1994	110.329	115.334	116.824	134.185	140.556	139.675	153.704	171.158	189.902	201.584	205.961	218.065	<b>158.106</b>
1995	229.563	237.593	260.950	279.643	297.744	324.840	326.999	337.841	352.625	349.780	349.982	357.491	<b>308.754</b>
1996	402.020	407.862	432.390	434.212	450.027	465.878	503.033	585.293	617.596	628.571	661.328	663.816	<b>521.002</b>
1997	703.086	761.320	792.923	883.899	948.960	951.788	1.058.361	1.136.898	1.260.668	1.313.515	1.328.636	1.462.103	<b>1.050.180</b>
1998	1.658.053	1.704.854	1.798.117	1.874.218	1.962.648	2.011.718	2.287.282	2.398.845	2.749.956	2.773.804	2.952.606	3.078.263	<b>2.270.864</b>
1999	3.084.733	3.155.958	3.196.328	3.216.513	3.250.265	3.290.424	3.367.672	3.384.627	3.410.896	3.650.668	3.795.035	3.859.258	<b>3.388.531</b>
2000	3.937.795	4.006.640	4.015.261	4.157.877	4.301.538	4.462.368	4.511.325	4.592.578	4.957.904	5.627.785	5.742.719	6.652.395	<b>4.747.182</b>
2001	6.700.928	6.790.035	7.018.860	7.215.117	7.409.210	7.420.156	7.467.937	7.520.649	7.544.390	7.539.403	7.678.615	7.730.174	<b>7.336.290</b>
2002	7.856.675	7.941.022	8.324.438	8.573.305	8.887.417	9.089.792	9.307.212	9.486.260	9.895.970	9.895.970	10.209.714	10.362.693	<b>9.152.539</b>
2003	10.776.576	11.013.958	11.276.226	11.298.165	11.298.165	11.367.082	11.504.916	11.862.903	12.259.659	12.480.652	12.480.652	12.480.652	<b>11.674.967</b>
2004	12.502.525	12.502.525	12.582.929	12.741.821	12.741.821	12.741.821	12.739.907	12.739.907	12.739.907	12.739.907	12.739.907	11.493.654	<b>12.583.886</b>
<b>Sucuk</b>	<b>(Garlic-Flavored) Sausage</b>												
1994	123.931	129.621	139.234	162.333	171.669	171.071	181.261	190.625	210.009	242.920	255.344	279.408	<b>188.119</b>
1995	284.774	299.922	343.018	361.406	375.527	399.312	403.521	480.049	481.901	471.059	462.302	467.169	<b>402.497</b>
1996	441.369	457.203	523.360	537.198	555.918	567.816	600.811	677.744	695.971	719.393	780.685	796.698	<b>612.847</b>
1997	821.538	865.382	912.940	1.043.776	1.115.277	1.123.245	1.219.907	1.291.148	1.405.164	1.448.628	1.470.163	1.586.885	<b>1.192.004</b>
1998	1.781.253	1.896.919	1.996.945	2.043.129	2.199.238	2.224.272	2.647.048	2.656.711	2.972.234	3.094.948	3.364.930	3.476.363	<b>2.529.499</b>
1999	3.548.223	3.595.975	3.626.054	3.639.361	3.528.850	3.564.447	3.598.688	3.615.520	3.638.678	3.885.388	4.227.746	4.474.177	<b>3.745.259</b>
2000	4.586.151	4.619.874	4.619.874	4.797.416	4.965.020	5.092.179	5.470.119	5.528.375	6.044.305	6.123.989	6.355.656	6.355.656	<b>5.379.885</b>
2001	6.412.232	6.840.956	7.043.742	7.265.710	7.435.188	7.457.326	7.487.959	7.511.226	7.950.156	8.214.026	8.409.885	8.685.548	<b>7.559.496</b>
2002	8.757.865	8.809.624	9.492.696	9.713.021	10.277.760	11.099.973	11.495.357	11.578.263	12.057.001	12.421.979	12.737.953	13.379.217	<b>10.985.059</b>
2003	13.746.200	13.863.209	14.260.964	14.743.898	14.749.852	14.768.114	14.822.500	14.948.142	16.065.601	16.809.484	17.089.405	17.377.656	<b>15.270.419</b>
2004	17.585.534	17.597.712	17.617.521	17.737.236	17.737.236	17.737.236	17.737.246	17.735.812	17.389.072	17.295.041	17.295.041	16.834.458	<b>17.524.929</b>
<b>Et Ürünleri</b>	<b>Meat Products</b>												
1994	74.829	77.168	80.045	88.775	92.991	96.491	97.521	105.354	125.502	134.784	153.005	165.489	<b>107.663</b>
1995	176.154	190.273	202.548	208.954	223.208	253.390	277.831	310.607	316.051	309.196	303.504	311.849	<b>256.964</b>
1996	314.489	314.468	319.116	321.602	325.508	328.331	332.583	367.187	376.083	386.906	393.878	404.453	<b>348.717</b>
1997	421.476	478.324	521.498	593.617	613.606	629.500	699.170	738.641	770.158	780.808	805.456	878.011	<b>660.855</b>
1998	975.798	1.041.907	1.096.305	1.099.751	1.157.823	1.188.016	1.378.292	1.445.273	1.563.031	1.743.770	2.007.998	2.112.534	<b>1.400.875</b>
1999	2.280.705	2.281.996	2.293.541	2.294.956	2.441.835	2.449.330	2.451.957	2.451.957	2.406.602	2.452.555	2.523.375	2.539.750	<b>2.405.713</b>
2000	2.539.817	2.535.103	2.537.797	2.749.423	2.770.213	2.848.665	3.208.925	3.253.167	3.437.765	3.628.513	3.718.769	3.729.165	<b>3.079.777</b>
2001	3.741.478	3.741.478	3.706.679	3.710.683	3.837.407	3.893.313	3.898.613	3.852.909	3.925.242	4.097.364	4.109.838	4.108.491	<b>3.885.291</b>
2002	4.110.579	4.119.818	4.571.071	4.700.951	4.719.267	5.784.930	5.788.159	5.961.075	6.089.431	6.042.020	6.515.329	7.176.851	<b>5.464.957</b>
2003	8.163.322	8.296.353	8.470.744	8.676.267	8.711.210	8.686.093	8.721.636	8.883.227	9.157.283	9.790.683	9.800.973	9.965.285	<b>8.943.590</b>
2004	9.962.001	9.956.318	9.385.432	8.846.304	8.951.761	8.717.481	8.717.481	8.720.848	8.805.446	8.978.040	9.076.963	9.182.636	<b>9.108.393</b>

Kaynak: Devlet İstatistik Enstitüsü. Fiyat Şubesi Yayınları

Source: State Institute of Statistics. Division of Prices



Ek Tablo 40 - Bazı Hayvanlara Ait Toptan Fiyatlar :1994-2004

Appendix Table 40- Wholesale Prices of Livestocks:1994-2004

	Oca	Şub	Mar	Nis	May	Haz	Tem	Ağu	Eyl	Eki	Kas	Ara	Ortalama
	Jan	Jan	Jan	Jan	Jan	Jan	Jan	Jan	Jan	Jan	Jan	Jan	Average
<b>Kıl Keçisi</b>	<b>1000 TL/Baş</b>												<b>Hair Goat</b>
1994	202	202	202	202	607	1.134	1.012	951	1.065	887	887	968	<b>693</b>
1995	968	996	996	4.469	4.469	4.469	4.469	4.469	4.469	4.469	4.334	4.266	<b>3.570</b>
1996	4.022	4.022	4.022	4.022	4.026	4.038	4.059	4.059	3.905	3.905	3.960	3.969	<b>4.001</b>
1997	4.040	4.039	4.041	4.041	4.042	4.045	4.092	4.092	4.092	4.092	4.132	4.128	<b>4.073</b>
1998	4.128	4.126	4.134	4.163	4.182	6.249	6.256	8.667	11.949	14.710	14.773	14.773	<b>8.176</b>
1999	14.884	14.932	15.027	15.286	15.239	15.209	15.209	15.192	20.448	20.467	20.679	20.679	<b>16.937</b>
2000	20.638	20.668	20.705	20.960	21.043	21.079	21.079	21.079	21.928	21.928	22.604	22.613	<b>21.360</b>
2001	22.634	22.562	22.697	22.863	22.833	44.761	45.100	44.861	44.846	44.905	44.668	44.668	<b>35.617</b>
2002	44.912	44.873	93.565	93.565	93.705	93.711	94.005	94.017	94.116	94.027	94.355	94.355	<b>85.767</b>
2003	95.441	95.330	95.290	95.853	97.810	97.650	146.372	146.488	146.488	154.383	154.414	149.740	<b>122.938</b>
2004	149.768	150.431	150.060	149.846	150.217	150.239	150.239	150.189	109.177	108.441	108.980	108.711	<b>136.358</b>
<b>Koyun</b>													<b>Sheep</b>
1994	721	822	866	1.145	1.744	1.517	1.611	1.556	1.660	1.728	1.792	1.885	<b>1.421</b>
1995	1.835	2.257	2.374	3.155	3.857	4.686	5.598	4.855	4.759	4.434	4.849	7.612	<b>4.189</b>
1996	5.937	6.001	5.999	6.143	6.822	7.576	7.658	7.930	7.856	8.067	8.094	8.849	<b>7.244</b>
1997	8.952	8.835	11.250	11.736	13.626	13.596	13.414	13.695	13.658	13.090	13.560	15.264	<b>12.556</b>
1998	15.390	15.920	20.902	21.126	21.244	21.911	20.950	25.167	26.217	27.348	27.472	31.773	<b>22.952</b>
1999	31.240	30.630	30.724	40.380	40.827	41.878	42.005	43.105	43.794	43.765	45.351	43.760	<b>39.788</b>
2000	45.285	49.636	50.027	52.172	55.197	47.875	46.506	56.568	56.000	58.441	59.327	56.425	<b>52.788</b>
2001	58.572	59.316	76.068	94.341	73.011	79.236	68.085	44.913	43.940	60.892	85.612	90.830	<b>69.568</b>
2002	88.108	82.832	79.881	85.206	91.552	89.803	106.580	121.989	111.420	122.534	133.265	144.815	<b>104.832</b>
2003	188.254	156.632	183.989	183.188	196.254	201.546	211.649	205.376	215.439	211.841	221.033	194.492	<b>197.474</b>
2004	204.268	219.947	228.862	204.638	206.162	223.369	198.635	202.796	190.993	188.006	221.405	189.535	<b>206.551</b>
<b>Kuzu</b>													<b>Lamb</b>
1994	693	895	900	1.031	1.015	1.045	1.005	1.054	1.125	1.210	1.358	1.480	<b>1.068</b>
1995	1.638	1.797	2.116	2.005	2.069	2.603	3.090	3.232	3.238	3.314	3.884	3.838	<b>2.735</b>
1996	4.216	6.016	5.830	5.570	6.234	5.797	6.044	6.292	5.957	5.833	5.774	5.904	<b>5.789</b>
1997	6.026	7.565	7.853	7.274	8.186	7.654	8.221	7.899	8.354	7.625	7.674	10.474	<b>7.900</b>
1998	11.632	13.389	14.256	17.175	16.011	15.204	14.692	17.448	17.336	16.578	17.559	22.383	<b>16.139</b>
1999	27.135	29.505	29.612	31.388	33.905	32.397	32.242	31.312	34.139	34.546	27.363	38.647	<b>31.849</b>
2000	42.518	49.268	49.718	36.201	37.876	41.585	41.927	40.474	44.446	41.688	41.525	46.180	<b>42.784</b>
2001	42.150	47.676	56.852	55.586	45.916	45.932	46.880	46.086	46.286	49.958	56.293	61.259	<b>50.073</b>
2002	67.077	65.988	72.980	83.149	82.257	71.341	81.039	83.062	90.120	95.064	117.691	104.123	<b>84.491</b>
2003	138.198	138.678	157.277	147.563	145.637	136.626	162.036	160.512	151.987	144.181	152.910	151.161	<b>148.897</b>
2004	166.598	179.737	161.871	185.210	165.121	178.609	145.013	142.018	144.052	151.188	131.495	131.714	<b>156.886</b>

Kaynak: Devlet İstatistik Enstitüsü, Fiyat Şubesi Yayınları

Source: State Institute of Statistics, Division of Prices

Ek Tablo 41 - Bazı Hayvanlara Ait Toptan Fiyatlar :1994-2004

Appendix Table 41 - Wholesale Prices of Livestocks:1994-2004

	Oca	Şub	Mar	Nis	May	Haz	Tem	Ağu	Eyl	Eki	Kas	Ara	Ortalama
	Jan	Jan	Jan	Jan	Jan	Jan	Jan	Jan	Jan	Jan	Jan	Jan	Average
<b>Dana</b>	<b>1000 TL/Baş</b>												<b>Calf</b>
1994	7.926	8.708	8.732	9.352	9.783	10.959	10.752	12.718	15.343	13.384	13.124	14.363	<b>11.262</b>
1995	16.139	16.486	22.153	21.825	22.431	26.474	30.549	45.926	32.507	45.753	48.690	38.782	<b>30.643</b>
1996	40.527	37.680	41.219	39.518	43.607	45.121	44.359	46.259	51.947	56.917	59.355	60.403	<b>47.243</b>
1997	56.638	57.962	61.232	62.378	73.032	74.049	74.259	79.429	92.832	99.427	101.951	104.872	<b>78.172</b>
1998	101.148	132.887	158.159	148.328	157.513	174.863	170.707	190.771	189.135	225.384	219.475	212.563	<b>173.411</b>
1999	221.859	232.214	235.251	236.215	246.761	259.918	255.282	232.654	290.270	285.631	286.666	294.308	<b>256.419</b>
2000	322.551	319.741	322.235	324.347	321.463	322.185	320.865	345.931	349.231	351.372	354.698	354.698	<b>335.073</b>
2001	349.448	353.841	414.799	426.253	436.606	438.965	434.506	435.996	438.949	435.723	436.162	435.848	<b>425.617</b>
2002	440.934	444.326	443.391	443.391	478.652	475.525	614.333	614.333	606.572	709.230	948.266	988.887	<b>613.963</b>
2003	1.028.047	958.018	1.067.359	1.109.499	1.114.676	1.064.448	1.028.136	1.114.518	1.142.526	1.181.483	1.451.674	1.245.767	<b>1.133.635</b>
2004	1.482.227	1.368.347	1.443.666	1.422.591	1.401.047	1.523.820	1.316.879	1.304.825	1.364.606	1.372.261	1.316.170	1.196.586	<b>1.367.240</b>
<b>Sığır</b>													<b>Cow</b>
1994	9.410	9.344	9.145	9.120	12.042	14.220	13.954	12.165	10.923	13.061	12.156	14.282	<b>11.652</b>
1995	15.206	17.772	28.220	25.841	31.721	32.295	33.992	29.656	37.759	39.457	38.997	39.707	<b>30.885</b>
1996	40.527	37.680	41.219	39.518	43.607	45.121	44.359	46.259	51.947	56.917	59.355	60.403	<b>47.243</b>
1997	56.638	57.962	61.232	62.378	73.032	74.049	74.259	79.429	92.832	99.427	101.951	104.872	<b>78.172</b>
1998	101.148	132.887	158.159	148.328	157.513	174.863	170.707	190.771	189.135	225.384	219.475	212.563	<b>173.411</b>
1999	221.859	232.214	235.251	236.215	246.761	259.918	255.282	232.654	290.270	285.631	286.666	294.308	<b>256.419</b>
2000	249.769	246.584	245.796	240.122	238.827	242.392	245.451	240.935	240.686	234.564	237.379	237.379	<b>240.981</b>
2001	244.441	255.497	252.708	254.748	264.523	253.813	260.588	249.300	259.392	248.930	255.131	254.891	<b>255.335</b>
2002	356.694	364.504	346.225	364.214	371.993	368.867	380.464	376.703	380.498	379.044	423.329	398.832	<b>377.552</b>
2003	398.874	409.877	424.539	474.792	449.170	498.073	489.693	491.981	495.460	732.915	918.619	927.185	<b>572.631</b>
2004	878.434	781.963	812.441	824.795	818.049	966.435	908.980	883.486	958.117	860.421	850.293	853.970	<b>865.450</b>

Kaynak: Devlet İstatistik Enstitüsü, Fiyat Şubesi Yayınları

Source: State Institute of Statistics, Division of Prices

**Ek Tablo 42 - Dana Eti Ortalama Tüketici Fiyatları:1996-2004**  
**Appendix Table 42 - Average Retail Prices of Veal:1996-2004**

	Oca	Şub	Mar	Nis	May	Haz	Tem	Ağu	Eyl	Eki	Kas	Ara	Ort.
	Jan	Jan	Jan	Jan	Jan	Jan	Jan	Jan	Jan	Jan	Jan	Jan	Average
<b>DANA ETİ (KUŞBAŞI)</b>	<b>TL / Kg</b>												<b>VEAL (BONELESS)</b>
<b>İstanbul</b>													
1996	390.982	403.812	403.812	404.167	410.740	416.583	422.677	488.167	494.958	501.885	512.250	513.719	<b>446.979</b>
1997	612.188	653.406	694.885	777.781	804.927	818.500	903.104	1.024.542	1.117.146	1.132.104	1.186.542	1.294.260	<b>918.282</b>
1998	1.462.240	1.514.948	1.585.573	1.633.281	1.635.260	1.723.073	1.993.281	2.132.031	2.396.667	2.524.219	2.751.094	2.832.083	<b>2.015.313</b>
1999	2.945.208	2.972.708	2.974.896	2.979.479	2.993.333	2.987.917	2.997.292	3.013.958	2.999.427	3.213.984	3.303.385	3.421.927	<b>3.066.960</b>
2000	3.465.677	3.494.271	3.530.833	3.673.646	3.691.875	3.845.521	4.148.229	4.246.667	4.500.521	4.605.208	4.636.354	4.704.167	<b>4.045.247</b>
2001	4.800.573	4.805.260	4.809.948	4.920.572	4.920.572	5.001.797	4.971.563	4.957.682	5.135.469	5.345.104	5.275.313	5.396.146	<b>5.028.333</b>
2002	5.377.708	5.429.167	6.478.438	6.472.188	7.195.313	7.635.104	7.732.292	7.944.167	8.355.583	8.575.729	9.115.729	9.402.500	<b>7.476.160</b>
2003	10.386.667	10.905.000	11.072.188	10.989.896	10.943.021	10.846.146	11.057.813	11.568.542	12.233.646	12.699.792	13.121.823	13.230.156	<b>11.587.891</b>
2004	13.269.167	13.227.500	13.234.479	12.863.932	12.398.698	12.338.750	12.337.708	12.680.833	12.717.813	13.137.708	13.233.698	13.194.609	<b>12.886.241</b>
<b>İzmir</b>													
1996	345.950	355.550	360.300	355.500	376.500	393.750	419.250	462.700	492.400	501.900	511.900	525.900	<b>425.133</b>
1997	578.550	670.400	707.700	792.400	820.400	832.650	903.500	975.775	1.098.025	1.180.750	1.173.500	1.253.500	<b>915.596</b>
1998	1.490.700	1.571.900	1.624.700	1.708.000	1.704.500	1.837.750	1.992.500	2.197.500	2.372.000	2.467.250	2.622.000	2.800.500	<b>2.032.442</b>
1999	2.953.000	2.967.650	2.905.500	2.988.000	3.073.225	3.091.000	3.124.900	3.158.400	3.149.400	3.125.100	3.208.250	3.334.500	<b>3.089.910</b>
2000	3.435.500	3.464.000	3.465.000	3.557.250	3.519.500	3.640.250	3.851.500	3.960.000	4.192.150	4.242.450	4.326.000	4.368.500	<b>3.835.175</b>
2001	4.553.500	4.616.500	4.663.500	4.823.000	4.966.500	5.150.250	5.212.500	5.255.250	5.401.000	5.511.500	5.396.000	5.343.000	<b>5.074.375</b>
2002	5.473.000	5.367.000	6.073.500	6.231.500	6.844.500	7.162.000	7.354.500	7.524.000	7.903.250	8.299.250	8.545.500	8.711.250	<b>7.124.104</b>
2003	9.057.000	9.468.000	10.215.500	10.532.250	11.582.000	11.530.000	11.648.500	11.950.000	12.048.000	12.197.000	12.517.000	12.632.500	<b>11.281.479</b>
2004	12.785.000	13.088.000	13.108.000	13.492.000	13.191.250	12.677.000	12.642.000	12.241.250	12.463.000	12.775.000	12.937.000	13.339.500	<b>12.894.917</b>
<b>Adana</b>													
1996	355.918	360.250	363.275	357.000	366.333	418.333	418.333	420.333	424.333	439.667	439.667	439.667	<b>400.259</b>
1997	459.600	489.467	540.667	626.467	626.467	626.467	648.400	685.000	751.333	791.333	828.000	861.667	<b>661.239</b>
1998	959.167	1.108.000	1.188.000	1.216.667	1.308.333	1.317.500	1.409.167	1.444.667	1.680.667	1.785.667	1.815.833	1.917.333	<b>1.429.250</b>
1999	1.982.000	2.036.667	2.253.333	2.276.667	2.323.333	2.370.000	2.410.000	2.483.333	2.490.000	2.495.000	2.528.333	2.785.000	<b>2.369.472</b>
2000	2.943.333	3.060.000	3.180.000	3.406.667	3.440.000	3.449.000	3.459.000	3.504.000	3.519.000	3.593.000	3.659.000	3.745.667	<b>3.413.222</b>
2001	3.890.667	4.010.667	4.045.667	4.059.000	4.145.667	4.205.667	4.240.000	4.520.000	4.553.333	4.653.333	4.793.333	4.993.333	<b>4.342.556</b>
2002	5.149.000	5.235.667	5.669.000	6.015.167	6.207.333	6.815.667	7.055.667	7.149.000	7.365.667	7.459.000	7.703.333	8.290.000	<b>6.676.208</b>
2003	8.656.667	9.450.000	9.836.667	10.694.000	10.998.000	11.194.667	11.214.667	11.214.667	11.314.667	11.781.333	11.816.167	11.560.000	<b>10.810.959</b>
2004	11.633.333	11.734.667	11.531.333	11.531.333	11.721.333	11.954.667	11.916.667	12.038.000	12.094.000	11.940.000	12.100.000	11.983.333	<b>11.848.222</b>
<b>Ankara</b>													
1996	378.438	376.160	377.238	375.800	388.031	387.456	406.106	470.263	481.969	482.784	497.250	504.756	<b>427.188</b>
1997	563.525	617.075	659.856	733.219	761.600	778.963	872.263	943.019	1.061.438	1.122.275	1.148.988	1.210.956	<b>872.765</b>
1998	1.386.625	1.469.994	1.531.813	1.551.775	1.580.194	1.654.331	1.891.713	2.062.669	2.296.081	2.476.788	2.648.550	2.718.375	<b>1.939.076</b>
1999	2.799.550	2.831.238	2.812.838	2.759.880	2.798.375	2.804.125	2.847.013	2.867.350	2.852.700	3.043.925	3.251.313	3.323.738	<b>2.916.004</b>
2000	3.332.700	3.348.075	3.375.588	3.484.150	3.498.481	3.721.288	4.084.400	4.113.363	4.291.731	4.375.250	4.433.000	4.501.206	<b>3.879.936</b>
2001	4.537.300	4.566.475	4.601.100	4.649.225	4.649.225	4.649.225	4.680.063	4.694.500	4.815.625	4.860.813	5.000.038	5.019.625	<b>4.726.935</b>
2002	5.172.969	5.366.813	6.071.750	6.208.675	6.551.350	7.197.600	7.326.438	7.422.175	7.939.425	8.160.850	8.657.038	9.407.475	<b>7.123.547</b>
2003	9.566.881	10.439.319	10.584.313	10.593.406	10.637.875	10.631.375	10.992.538	11.375.850	12.073.194	12.283.125	12.849.475	12.982.100	<b>11.250.788</b>
2004	12.972.475	12.953.225	12.514.725	12.572.475	12.532.850	12.447.600	12.390.100	12.647.850	12.843.975	12.959.475	12.865.225	13.030.225	<b>12.727.517</b>
<b>Diyarbakır</b>													
1996	356.031	377.312	380.458	381.571	426.000	426.000	426.643	427.929	429.929	429.929	432.929	432.929	<b>410.638</b>
1997	495.000	555.000	600.000	645.000	654.000	654.000	654.000	659.000	659.000	749.000	749.000	839.000	<b>659.333</b>
1998	940.000	1.075.000	1.095.000	1.095.000	1.115.000	1.250.000	1.255.000	1.345.000	1.345.000	1.347.500	1.510.000	1.847.500	<b>1.268.333</b>
1999	1.960.000	2.200.000	2.200.000	2.206.429	2.206.429	2.206.429	2.251.429	2.251.429	2.251.429	2.251.429	2.498.929	2.776.429	<b>2.271.697</b>
2000	2.776.429	2.776.429	3.064.000	3.064.000	3.064.000	3.242.571	3.242.571	3.242.571	3.242.571	3.242.571	3.242.571	3.665.000	<b>3.155.440</b>
2001	3.665.000	3.751.786	3.931.786	4.041.071	4.057.143	4.057.143	4.385.000	4.385.000	4.397.000	4.397.000	4.409.000	4.499.000	<b>4.164.661</b>
2002	5.025.000	5.103.286	5.234.857	5.989.000	6.614.000	6.624.500	6.635.000	6.635.000	6.735.000	7.500.000	7.500.000	7.500.000	<b>6.424.637</b>
2003	8.625.000	8.687.500	9.925.000	9.925.000	9.975.000	9.975.000	9.975.000	9.975.000	9.975.000	9.985.000	9.997.500	10.445.000	<b>9.788.750</b>
2004	10.445.000	10.445.000	10.445.000	10.445.000	10.445.000	10.445.000	10.495.000	10.495.000	10.495.000	10.495.000	10.495.000	10.495.000	<b>10.470.000</b>
<b>Türkiye</b>													
1996	330.485	330.443	334.754	337.029	344.472	350.376	352.623	392.758	404.912	409.434	413.542	420.489	<b>368.443</b>
1997	462.360	507.432	549.578	616.328	627.903	637.836	690.237	752.844	799.715	830.749	864.638	943.493	<b>690.259</b>
1998	1.089.917	1.193.005	1.245.540	1.272.419	1.315.640	1.395.990	1.530.929	1.672.627	1.828.732	1.922.720	2.091.627	2.230.160	<b>1.565.776</b>
1999	2.655.716	2.698.843	2.708.521	2.712.684	2.741.887	2.761.404	2.781.034	2.800.188	2.807.544	2.894.817	3.035.908	3.158.538	<b>2.813.090</b>
2000	3.206.311	3.244.306	3.278.069	3.373.567	3.397.152	3.542.105	3.749.777	3.847.560	4.013.443	4.123.293	4.177.698	4.239.212	<b>3.682.708</b>
2001	4.316.520	4.374.418	4.429.433	4.492.788	4.523.642	4.591.579	4.604.867	4.631.541	4.722.554	4.823.262	4.826.287	4.893.394	<b>4.602.524</b>
2002	5.017.995	5.063.239	5.855.009	6.055.069	6.526.881	6.994.383	7.175.176	7.337.188	7.728.115	7.919.727	8.285.045	8.654.974	<b>6.884.400</b>
2003	9.291.941	9.841.964	10.118.955	10.226.633	10.331.796	10.388.259	10.576.542	10.924.629	11.401.689	11.763.028	12.111.148	12.241.063	<b>10.768.137</b>
2004	12.333.592	12.357.072	12.320.765	12.192.367	12.005.643	11.927.805	11.878.571	12.036.077	12.167.196	12.352.064	12.382.150	12.449.968	<b>12.200.273</b>

Kaynak: Devlet İstatistik Enstitüsü, Fiyat Şubesi Yayınları

Source: State Institute of Statistics, Division of Prices

Ek Tablo 43 - Dana Eti Ortalama Tüketici Fiyatları:1998-2004

Appendix Table 43 - Average Retail Prices of Veal:1998-2004

	Oca	Şub	Mar	Nis	May	Haz	Tem	Ağu	Eyl	Eki	Kas	Ara	Ort.
	Jan	Jan	Jan	Jan	Jan	Jan	Jan	Jan	Jan	Jan	Jan	Jan	Average
<b>DANA ETİ (KIYMA)</b>	<b>TL/Kg</b>												<b>VEAL (GROUND OF MEAT)</b>
<b>İstanbul</b>													
1998	1.241.849	1.312.344	1.389.792	1.416.823	1.437.583	1.535.260	1.801.302	1.905.677	2.135.063	2.196.354	2.368.125	2.460.833	<b>1.766.750</b>
1999	2.572.760	2.574.635	2.574.635	2.578.385	2.591.094	2.575.677	2.585.052	2.594.219	2.581.281	2.742.943	2.872.135	3.013.229	<b>2.654.670</b>
2000	3.074.948	3.119.479	3.132.604	3.287.083	3.300.104	3.411.771	3.671.667	3.749.323	4.004.479	4.215.104	4.326.094	4.381.302	<b>3.639.497</b>
2001	4.404.688	4.409.167	4.413.854	4.429.062	4.437.734	4.464.115	4.466.823	4.483.594	4.578.490	4.723.490	4.694.740	4.793.021	<b>4.524.898</b>
2002	4.867.417	4.922.313	5.958.646	5.945.938	6.659.271	7.081.094	7.166.979	7.318.021	7.899.792	7.993.385	8.331.667	8.478.229	<b>6.885.229</b>
2003	9.062.500	9.461.771	9.526.042	9.540.313	9.663.854	9.654.479	9.925.313	10.375.885	10.895.208	11.440.313	11.801.250	11.832.500	<b>10.264.952</b>
2004	11.701.042	11.619.479	11.694.479	11.130.313	11.203.125	11.026.979	11.071.250	11.493.542	11.794.896	11.968.021	11.915.781	11.936.615	<b>11.546.293</b>
<b>İzmir</b>													
1998	1.279.750	1.339.250	1.417.950	1.525.700	1.591.000	1.708.365	1.832.000	1.933.000	2.232.400	2.292.750	2.386.250	2.604.000	<b>1.845.201</b>
1999	2.737.000	2.784.000	2.764.500	2.792.000	2.832.500	2.952.500	2.932.650	2.983.650	3.013.400	2.973.250	3.081.500	3.189.500	<b>2.919.704</b>
2000	3.304.000	3.293.750	3.300.000	3.402.000	3.367.000	3.488.250	3.595.500	3.800.750	4.049.450	4.117.450	4.111.000	4.236.500	<b>3.672.138</b>
2001	4.443.500	4.581.250	4.757.000	4.786.000	4.784.750	4.767.500	4.806.500	4.868.500	5.075.500	5.156.250	5.214.750	5.133.000	<b>4.864.542</b>
2002	5.329.000	5.312.500	5.875.000	6.198.500	6.790.500	7.055.500	7.180.000	7.374.000	7.808.000	8.189.250	8.368.000	8.585.000	<b>7.005.438</b>
2003	9.014.500	9.473.000	10.071.000	10.242.500	11.382.500	11.345.750	11.407.000	11.662.000	11.657.000	11.822.000	12.117.000	12.187.500	<b>11.031.813</b>
2004	12.316.250	12.367.000	12.582.000	12.540.500	12.256.250	12.187.000	12.277.750	11.941.250	12.237.000	12.242.000	12.212.000	12.167.000	<b>12.277.167</b>
<b>Adana</b>													
1998	951.167	1.076.000	1.156.000	1.189.333	1.268.333	1.281.000	1.376.167	1.418.667	1.649.667	1.767.000	1.782.667	1.934.833	<b>1.404.236</b>
1999	2.065.000	2.071.667	2.270.000	2.303.333	2.350.000	2.376.667	2.390.000	2.463.333	2.470.000	2.475.000	2.513.333	2.758.333	<b>2.375.556</b>
2000	2.923.333	2.973.333	3.083.333	3.376.667	3.410.000	3.414.500	3.419.000	3.469.000	3.489.000	3.569.000	3.634.000	3.705.667	<b>3.372.236</b>
2001	3.840.667	3.895.667	3.895.667	3.909.000	3.995.667	4.055.667	4.069.000	4.470.000	4.503.333	4.603.333	4.743.333	4.927.833	<b>4.242.431</b>
2002	5.020.000	5.096.167	5.589.000	5.915.167	6.094.000	6.648.000	6.882.333	6.989.000	7.265.667	7.309.000	7.542.333	8.070.000	<b>6.535.056</b>
2003	8.515.667	9.290.000	9.686.167	10.549.000	10.849.000	10.945.167	10.974.667	10.974.667	11.015.667	11.250.000	11.698.333	11.446.667	<b>10.599.584</b>
2004	11.043.333	11.245.667	11.004.667	10.918.000	11.201.333	11.403.333	11.341.333	11.291.333	11.483.333	11.358.333	11.433.333	11.220.000	<b>11.245.333</b>
<b>Ankara</b>													
1998	1.251.575	1.337.819	1.407.431	1.403.575	1.438.531	1.523.519	1.738.500	1.857.794	2.038.138	2.175.488	2.386.413	2.447.400	<b>1.750.515</b>
1999	2.501.700	2.506.000	2.514.050	2.539.913	2.519.163	2.509.538	2.534.325	2.568.525	2.598.125	2.756.238	2.905.300	2.922.198	<b>2.614.590</b>
2000	2.960.175	2.955.000	2.972.888	3.032.788	2.996.200	3.165.875	3.472.813	3.606.063	3.729.019	3.799.825	3.874.550	3.923.981	<b>3.374.098</b>
2001	3.949.563	4.002.888	4.063.538	4.076.100	4.087.600	4.076.100	4.072.350	4.070.475	4.167.538	4.249.438	4.379.000	4.380.488	<b>4.131.257</b>
2002	4.671.413	4.833.850	5.473.600	5.583.250	5.961.100	6.560.163	6.551.725	6.769.256	7.179.600	7.478.850	7.993.725	8.488.381	<b>6.462.076</b>
2003	8.647.850	9.463.225	9.644.488	9.680.225	9.773.125	9.773.125	10.075.725	10.178.175	10.766.925	11.132.406	11.638.725	11.715.725	<b>10.207.477</b>
2004	11.696.475	11.378.225	11.084.975	10.975.350	10.896.350	10.746.163	10.752.250	11.419.438	11.651.850	11.926.163	11.853.975	12.046.225	<b>11.368.953</b>
<b>Diyarbakır</b>													
1998	940.000	1.075.000	1.080.000	1.080.000	1.090.000	1.235.000	1.250.000	1.340.000	1.340.000	1.340.000	1.375.000	1.847.500	<b>1.249.375</b>
1999	1.960.000	2.190.000	2.190.000	2.196.429	2.196.429	2.196.429	2.241.429	2.246.429	2.246.429	2.246.429	2.493.929	2.766.429	<b>2.264.197</b>
2000	2.766.429	2.766.429	3.054.000	3.054.000	3.054.000	3.199.714	3.199.714	3.199.714	3.199.714	3.199.714	3.199.714	3.600.357	<b>3.124.458</b>
2001	3.600.357	3.690.357	3.863.929	3.980.000	3.989.000	3.989.000	4.349.000	4.349.000	4.380.000	4.380.000	4.380.000	4.470.000	<b>4.118.387</b>
2002	4.949.000	5.013.286	5.345.714	5.939.000	6.544.000	6.569.500	6.595.000	6.595.000	6.670.000	7.435.000	7.435.000	7.435.000	<b>6.377.125</b>
2003	8.560.000	8.642.500	9.895.000	9.895.000	9.895.000	9.895.000	9.895.000	9.895.000	9.895.000	9.895.000	9.897.500	10.345.000	<b>9.717.083</b>
2004	10.345.000	10.345.000	10.345.000	10.345.000	10.345.000	10.345.000	10.345.000	10.360.000	10.375.000	10.375.000	10.375.000	10.375.000	<b>10.356.250</b>
<b>Türkiye</b>													
1998	1.196.433	1.291.768	1.339.341	1.364.274	1.407.499	1.478.353	1.619.063	1.769.174	1.946.808	2.051.237	2.234.575	2.374.470	<b>1.672.750</b>
1999	2.433.160	2.462.854	2.479.013	2.486.107	2.514.274	2.521.937	2.528.033	2.548.556	2.555.552	2.640.096	2.773.083	2.904.052	<b>2.570.560</b>
2000	2.954.903	2.987.260	3.014.308	3.103.923	3.129.109	3.259.897	3.437.077	3.539.423	3.700.000	3.848.294	3.926.938	3.978.860	<b>3.406.666</b>
2001	4.022.399	4.083.692	4.150.688	4.170.357	4.199.995	4.213.266	4.235.495	4.264.875	4.333.022	4.416.282	4.455.121	4.506.470	<b>4.254.305</b>
2002	4.659.402	4.714.173	5.413.838	5.610.112	6.106.580	6.554.210	6.709.056	6.862.326	7.300.311	7.441.186	7.721.758	8.033.862	<b>6.427.235</b>
2003	8.550.424	9.016.936	9.255.541	9.387.421	9.564.179	9.663.681	9.834.023	10.199.464	10.559.307	10.906.194	11.265.061	11.362.610	<b>9.963.737</b>
2004	11.323.165	11.332.675	11.324.119	11.053.868	11.058.622	10.980.289	10.970.294	11.195.086	11.418.225	11.501.121	11.457.649	11.542.400	<b>11.263.126</b>

Kaynak: Devlet İstatistik Enstitüsü, Fiyat Şubesi Yayınları

Source: State Institute of Statistics, Division of Prices

Ek Tablo 44 - Koyun Eti Ortalama Tüketici Fiyatları:1999-2004

Appendix Table 44 - Average Retail Prices of Sheep-mutton:1999-2004

	Oca	Şub	Mar	Nis	May	Haz	Tem	Ağu	Eyl	Eki	Kas	Ara	Ort.
	Jan	Feb	Mar	Apr	May	Jun	Jul	Aug	Sep	Oct	Nov	Dec	Average
<b>KOYUN ETİ (KEMİKLİ)</b>													<b>MUTTON</b>
													<b>TL / Kg</b>
<b>İstanbul</b>													
1999	2.366.042	2.421.563	2.483.125	2.489.271	2.502.708	2.509.271	2.528.438	2.531.068	2.528.490	2.825.052	2.899.323	3.054.010	<b>2.594.863</b>
2000	3.157.500	3.369.714	3.499.688	3.574.688	3.584.021	3.580.438	3.669.188	3.753.563	4.005.583	4.067.604	3.976.042	4.077.240	<b>3.692.939</b>
2001	4.194.479	4.371.354	4.585.677	4.780.208	4.780.208	4.808.333	4.845.833	4.795.703	4.811.719	4.932.552	4.976.302	5.241.510	<b>4.760.323</b>
2002	4.194.479	4.371.354	4.585.677	4.780.208	4.780.208	4.808.333	4.845.833	4.795.703	4.811.719	4.932.552	4.976.302	5.241.510	<b>7.024.034</b>
2003	9.728.542	10.920.625	10.938.750	10.210.313	9.966.250	10.269.688	10.785.469	11.426.354	11.854.896	12.017.396	12.299.688	12.424.167	<b>11.070.178</b>
2004	12.407.813	12.272.396	12.054.453	11.664.453	11.632.396	11.688.906	11.788.646	11.874.583	11.989.167	11.997.292	12.048.438	12.016.146	<b>11.952.891</b>
<b>İzmir</b>													
1999	2.064.500	2.176.500	2.291.000	2.406.500	2.473.000	2.539.500	2.497.400	2.587.900	2.590.650	2.662.450	2.789.000	3.016.750	<b>2.507.929</b>
2000	3.199.000	3.224.250	3.388.000	3.493.500	3.433.000	3.454.250	3.552.250	3.618.500	3.721.000	3.861.000	3.863.000	3.833.500	<b>3.553.438</b>
2001	3.910.500	4.116.500	4.451.500	4.428.250	4.351.000	4.308.000	4.344.250	4.428.500	4.508.500	4.560.500	4.679.500	4.796.000	<b>4.406.917</b>
2002	5.065.000	5.067.500	5.633.500	5.834.000	6.376.000	6.673.000	6.702.000	6.792.000	7.178.000	7.543.500	7.983.500	8.315.000	<b>6.596.917</b>
2003	8.739.500	9.165.000	9.752.750	9.878.500	10.943.500	11.136.250	11.375.250	11.760.000	11.580.500	11.732.000	11.882.000	11.912.000	<b>10.821.438</b>
2004	12.017.750	11.700.250	11.563.750	11.658.250	11.505.500	11.335.750	11.762.000	11.190.250	11.131.250	10.921.000	11.247.000	11.635.500	<b>11.472.354</b>
<b>Adana</b>													
1999	1.756.000	1.769.333	1.838.667	1.838.667	1.984.667	2.024.667	2.078.000	2.118.000	2.118.000	2.154.833	2.254.167	2.439.500	<b>2.031.208</b>
2000	2.485.667	2.609.000	2.833.333	2.986.667	3.006.667	3.006.667	3.006.667	3.006.667	3.006.667	3.041.167	3.075.667	3.129.000	<b>2.932.819</b>
2001	3.445.667	3.512.333	3.542.333	3.575.667	3.629.000	3.689.000	3.722.333	3.755.667	3.802.333	3.875.667	4.322.333	4.497.167	<b>3.780.792</b>
2002	4.629.167	4.728.333	5.515.667	5.716.667	5.815.667	6.028.500	6.199.000	6.215.667	6.327.333	6.434.500	6.701.167	7.450.000	<b>5.980.139</b>
2003	7.822.833	8.710.000	9.110.000	9.643.333	9.710.000	9.710.000	9.710.000	9.754.000	9.899.000	9.908.000	10.144.000	9.460.667	<b>9.465.153</b>
2004	9.093.000	9.188.000	9.323.000	9.374.667	9.548.000	9.688.000	9.688.000	9.688.000	9.218.000	9.194.000	9.390.000	9.270.000	<b>9.385.222</b>
<b>Ankara</b>													
1999	2.167.075	2.219.300	2.346.050	2.350.650	2.359.113	2.353.213	2.393.438	2.409.600	2.422.781	2.554.691	2.842.563	2.875.975	<b>2.441.204</b>
2000	2.921.100	3.331.450	3.484.538	3.406.131	3.262.688	3.379.000	3.414.625	3.413.625	3.548.475	3.594.663	3.621.113	3.715.350	<b>3.424.396</b>
2001	3.927.850	4.269.700	4.349.788	4.217.438	4.206.938	4.233.813	4.232.813	4.267.906	4.304.000	4.404.938	4.447.313	4.914.225	<b>4.314.727</b>
2002	5.284.813	5.533.750	5.827.125	5.975.081	6.434.363	6.951.225	7.020.100	7.044.163	7.302.125	7.385.813	8.293.163	8.624.788	<b>6.806.376</b>
2003	9.184.269	9.886.288	9.925.425	9.606.975	9.947.956	10.278.363	10.680.944	11.060.850	11.406.531	11.488.750	11.726.100	11.654.125	<b>10.570.548</b>
2004	11.461.625	11.448.125	11.295.431	11.448.950	11.473.013	11.416.225	11.526.913	11.570.225	11.591.350	11.514.881	11.633.475	11.717.538	<b>11.508.146</b>
<b>Diyarbakır</b>													
1999	1.580.000	1.768.714	1.772.589	1.782.893	1.782.893	1.782.893	1.815.036	1.829.286	1.829.286	1.829.286	2.022.143	2.270.000	<b>1.838.752</b>
2000	2.270.000	2.270.000	2.510.000	2.510.000	2.510.000	2.519.000	2.519.000	2.519.000	2.519.000	2.525.000	2.525.000	2.999.000	<b>2.516.250</b>
2001	2.999.000	3.111.500	3.224.000	3.250.000	3.254.000	3.254.000	3.479.000	3.479.000	3.516.000	3.516.000	3.516.000	3.741.000	<b>3.361.625</b>
2002	4.035.000	4.099.286	4.485.000	5.025.000	5.519.000	5.527.000	5.535.000	5.535.000	5.580.000	6.030.000	6.030.000	6.030.000	<b>5.285.857</b>
2003	6.930.000	7.002.500	8.010.000	8.010.000	8.010.000	8.010.000	8.010.000	8.017.500	8.025.000	8.025.000	8.385.714	8.457.500	<b>7.907.768</b>
2004	8.465.000	8.465.000	8.480.000	8.480.000	8.480.000	8.480.000	8.499.000	8.465.000	8.457.000	8.465.000	8.465.000	8.465.000	<b>8.468.000</b>
<b>Türkiye</b>													
1999	2.041.529	2.114.655	2.186.832	2.213.870	2.250.678	2.262.446	2.285.894	2.306.702	2.314.322	2.446.603	2.585.600	2.705.206	<b>2.309.528</b>
2000	2.784.769	2.936.116	3.063.662	3.130.367	3.141.290	3.207.057	3.281.414	3.332.451	3.458.872	3.528.913	3.532.163	3.610.804	<b>3.250.657</b>
2001	3.712.103	3.871.613	4.058.586	4.114.492	4.124.914	4.147.652	4.170.209	4.184.404	4.218.918	4.286.697	4.349.945	4.533.420	<b>4.147.746</b>
2002	4.851.450	4.994.148	5.456.870	5.628.759	6.053.385	6.434.917	6.565.680	6.671.616	6.932.318	7.052.771	7.557.059	7.996.989	<b>6.349.664</b>
2003	8.632.088	9.314.177	9.544.553	9.344.101	9.399.540	9.600.478	9.918.415	10.364.774	10.638.715	10.831.351	11.022.992	11.050.259	<b>9.971.787</b>
2004	11.027.195	10.996.619	10.882.966	10.775.073	10.833.454	10.788.827	10.866.292	10.897.265	10.941.355	10.900.005	10.939.129	10.996.551	<b>10.903.891</b>

Kaynak: Devlet İstatistik Enstitüsü, Fiyat Şubesi Yayınları  
Source: State Institute of Statistics, Division of Prices

Ek Tablo 45 - Koyun Eti Ortalama Tüketici Fiyatları:1999-2004

Appendix Table 45 - Average Retail Prices of Sheep-mutton:1999-2004

	Oca	Şub	Mar	Nis	May	Haz	Tem	Ağu	Eyl	Eki	Kas	Ara	Ortalama
	Jan	Feb	Mar	Apr	May	Jun	Jul	Aug	Sep	Oct	Nov	Dec	Average
	KOYUN ETİ (KIYMA)						TL/Kg			MUTTON (GROUND MEAT)			
<b>İstanbul</b>													
1999	2.421.875	2.428.125	2.514.375	2.545.625	2.611.250	2.661.875	2.680.625	2.680.625	2.680.625	2.809.375	2.865.625	3.062.500	<b>2.663.542</b>
2000	3.122.500	3.160.000	3.178.750	3.235.000	3.310.000	3.385.000	3.553.750	3.703.750	3.910.000	3.987.500	4.015.625	4.194.375	<b>3.563.021</b>
2001	4.203.750	4.268.750	4.343.750	4.343.750	4.343.750	4.343.750	4.343.750	4.343.750	4.353.750	4.672.500	4.705.000	4.885.625	4.429.323
2002	5.144.375	5.175.625	5.778.750	5.816.250	6.435.000	7.053.750	7.053.750	7.200.625	7.803.750	7.991.250	8.497.500	8.616.250	6.880.573
2003	9.116.250	9.875.625	9.856.875	9.360.000	9.360.000	9.573.750	10.023.750	10.576.875	11.042.500	11.642.500	12.055.000	12.274.375	10.396.458
2004	12.508.750	12.308.750	12.348.750	11.867.500	11.923.750	11.816.250	11.816.250	11.757.500	12.250.000	12.171.875	12.109.375	12.218.750	12.091.458
<b>İzmir</b>													
1999	2.124.500	2.227.500	2.365.000	2.457.250	2.544.000	2.623.500	2.587.900	2.636.650	2.625.150	2.618.700	2.814.500	3.046.250	<b>2.555.908</b>
2000	3.186.000	3.274.750	3.433.000	3.504.500	3.421.500	3.486.750	3.583.000	3.638.500	3.729.500	3.826.000	3.865.500	3.820.500	<b>3.564.125</b>
2001	3.912.000	4.176.250	4.486.500	4.440.000	4.428.250	4.374.500	4.346.500	4.373.000	4.462.500	4.477.500	4.633.450	4.865.000	<b>4.414.621</b>
2002	5.062.000	5.148.000	5.796.000	5.910.000	6.452.000	6.707.000	6.727.000	6.802.000	7.178.000	7.553.000	8.058.500	8.345.750	<b>6.644.938</b>
2003	8.769.000	9.196.250	9.758.750	9.894.500	11.157.000	11.172.000	11.272.000	11.569.750	11.350.500	11.502.000	11.796.000	11.741.000	<b>10.764.896</b>
2004	12.153.500	12.108.000	11.848.250	12.358.000	12.053.000	12.008.000	12.166.250	11.412.000	11.316.250	11.521.500	11.739.250	12.060.500	<b>11.895.375</b>
<b>Adana</b>													
1999	1.985.000	2.025.000	2.227.000	2.255.667	2.314.000	2.352.333	2.379.000	2.459.000	2.479.000	2.484.000	2.508.667	2.665.333	<b>2.344.500</b>
2000	2.685.667	2.805.667	2.945.667	3.365.667	3.379.000	3.379.000	3.379.000	3.409.000	3.449.000	3.569.000	3.629.000	3.675.667	<b>3.305.944</b>
2001	3.787.333	3.847.333	3.862.333	3.875.667	3.955.667	4.035.667	4.062.333	4.329.000	4.362.333	4.462.333	4.612.333	4.892.333	<b>4.173.722</b>
2002	4.984.000	5.169.000	5.862.333	6.165.167	6.327.333	6.681.333	6.832.333	6.922.333	7.049.000	7.150.667	7.219.000	8.136.667	<b>6.541.597</b>
2003	8.465.667	9.190.000	9.556.667	10.398.000	10.698.000	10.775.667	10.775.667	10.775.667	10.775.667	11.075.667	11.129.500	10.640.667	<b>10.354.736</b>
2004	10.431.333	10.484.667	10.468.000	10.664.667	10.564.667	10.798.000	10.888.000	10.848.000	10.670.000	10.725.000	10.700.000	10.743.333	<b>10.665.472</b>
<b>Ankara</b>													
1999	2.540.350	2.588.750	2.698.200	2.669.700	2.692.700	2.716.600	2.745.350	2.756.350	2.756.350	2.839.475	2.966.338	3.031.150	<b>2.750.109</b>
2000	3.044.950	3.328.444	3.401.100	3.393.288	3.277.250	3.423.375	3.558.063	3.548.375	3.755.850	3.836.600	3.866.050	3.959.088	<b>3.532.703</b>
2001	4.279.250	4.479.975	4.693.188	4.687.438	4.681.688	4.698.938	4.747.063	4.787.844	4.812.438	4.986.113	5.070.506	5.238.163	<b>4.763.550</b>
2002	5.449.563	5.748.125	6.141.563	6.412.281	7.090.213	7.538.163	7.600.313	7.633.000	7.871.563	8.026.375	8.830.500	9.577.488	<b>7.326.596</b>
2003	10.137.975	10.889.944	10.996.438	10.802.988	11.329.663	11.564.238	12.087.819	12.855.413	13.131.350	13.068.788	13.310.563	13.237.225	<b>11.951.034</b>
2004	13.165.038	13.358.756	12.572.900	12.835.744	12.991.788	12.926.225	13.214.013	13.089.888	13.281.638	13.358.638	13.683.788	13.549.038	<b>13.168.954</b>
<b>Diyarbakır</b>													
1999	1.960.000	2.170.000	2.173.500	2.183.429	2.183.429	2.183.429	2.228.429	2.228.429	2.228.429	2.228.429	2.469.500	2.733.571	<b>2.247.548</b>
2000	2.733.571	2.733.571	3.024.000	3.024.000	3.024.000	3.137.571	3.137.571	3.137.571	3.137.571	3.138.571	3.138.571	3.575.000	<b>3.078.464</b>
2001	3.575.000	3.655.357	3.835.357	3.959.000	3.959.000	3.959.000	4.319.000	4.319.000	4.347.000	4.347.000	4.347.000	4.437.000	<b>4.088.226</b>
2002	4.929.000	5.057.571	5.164.000	5.915.000	6.544.000	6.557.000	6.570.000	6.570.000	6.605.000	7.370.000	7.370.000	7.370.000	<b>6.335.131</b>
2003	8.495.000	8.585.000	9.825.000	9.825.000	9.825.000	9.825.000	9.825.000	9.825.000	9.825.000	9.825.000	9.850.000	10.300.000	<b>9.652.500</b>
2004	10.300.000	10.300.000	10.315.000	10.315.000	10.315.000	10.315.000	10.315.000	10.332.000	10.349.000	10.349.000	10.349.000	10.349.000	<b>10.325.250</b>
<b>Türkiye</b>													
1999	2.258.229	2.314.408	2.411.739	2.436.287	2.485.988	2.511.102	2.524.350	2.536.029	2.548.520	2.621.358	2.753.593	2.902.223	<b>2.525.319</b>
2000	2.954.353	3.040.132	3.123.366	3.198.937	3.219.984	3.295.794	3.413.290	3.524.206	3.659.234	3.748.840	3.801.710	3.891.793	<b>3.405.970</b>
2001	3.973.779	4.091.027	4.218.893	4.225.167	4.238.902	4.257.871	4.262.988	4.284.426	4.326.530	4.477.112	4.543.359	4.674.597	<b>4.297.888</b>
2002	4.920.086	5.054.120	5.581.132	5.785.046	6.249.127	6.711.078	6.793.720	6.928.742	7.334.381	7.498.914	7.926.819	8.303.001	<b>6.590.514</b>
2003	8.903.916	9.487.420	9.648.338	9.534.390	9.736.001	9.929.241	10.242.020	10.697.737	11.003.769	11.301.052	11.566.514	11.636.948	<b>10.307.279</b>
2004	11.745.115	11.734.139	11.657.559	11.521.960	11.603.606	11.543.483	11.594.711	11.531.674	11.722.654	11.775.032	11.790.795	11.812.481	<b>11.669.434</b>

Kaynak: Devlet İstatistik Enstitüsü, Fiyat Şubesi Yayınları

Source: State Institute of Statistics, Division of Prices

**Ek Tablo 46 - Bazı Ürünlere Ait Tüketici Fiyatlar :1995-2004**  
**Appendix Table 46- Retail Prices of Some Animal Products:1995-2004**

	Oca	Şub	Mar	Nis	May	Haz	Tem	Ağu	Eyl	Eki	Kas	Ara	Ort.
	Jan	Feb	Mar	Apr	May	Jun	Jul	Aug	Sep	Oct	Nov	Dec	Average
<b>Pastrma</b>	<b>TL / Kg</b>												<b>Pastrami</b>
1995	418.084	444.090	466.565	485.163	501.174	534.181	576.223	606.582	638.437	678.556	713.359	756.818	<b>568.269</b>
1996	790.906	856.541	882.271	904.106	912.823	920.388	939.488	976.014	1.007.860	1.068.557	1.143.744	1.184.666	<b>965.614</b>
1997	1.251.753	1.347.102	1.416.000	1.478.297	1.538.797	1.572.098	1.676.412	1.805.935	2.066.106	2.315.132	2.498.711	2.685.812	<b>1.804.346</b>
1998	2.889.309	3.042.752	3.155.172	3.271.681	3.393.240	3.482.901	3.645.777	3.828.582	4.106.144	4.520.323	4.899.487	5.457.668	<b>3.807.753</b>
1999	6.286.466	6.653.676	6.781.990	6.865.396	6.896.346	6.937.435	6.997.811	7.051.367	7.146.464	7.445.854	7.813.975	8.109.898	<b>7.082.223</b>
2000	8.338.643	8.489.015	8.547.724	8.612.374	8.712.151	8.797.293	9.074.492	9.332.775	9.706.305	10.147.498	10.742.783	11.335.395	<b>9.319.704</b>
2001	11.744.984	11.997.691	12.343.510	12.992.427	13.210.730	13.295.863	13.316.373	13.364.425	13.678.732	14.389.821	15.091.865	15.331.627	<b>13.396.504</b>
2002	15.544.553	15.654.693	16.017.745	16.603.198	16.920.235	17.685.560	17.855.308	18.185.329	19.222.252	20.125.159	22.278.310	23.399.916	<b>18.291.022</b>
2003	24.459.195	24.869.984	25.578.478	26.048.450	26.223.957	26.244.959	26.404.058	26.627.036	27.418.636	28.845.892	30.036.902	30.567.188	<b>26.943.728</b>
2004	31.154.414	31.533.429	32.024.780	32.053.650	32.329.524	32.855.259	32.966.692	33.149.979	33.357.856	33.183.582	33.121.362	33.136.035	<b>32.572.213</b>
<b>Salam</b>													<b>Salami</b>
1995	282.598	297.347	309.409	333.978	352.818	380.226	408.185	441.054	456.619	467.902	473.511	481.035	<b>390.390</b>
1996	534.690	564.161	593.860	619.928	635.388	653.181	671.019	730.950	823.418	880.877	917.433	942.380	<b>713.940</b>
1997	970.646	1.005.842	1.060.679	1.124.296	1.208.471	1.307.769	1.394.911	1.541.136	1.718.192	1.841.193	1.939.264	2.029.456	<b>1.428.488</b>
1998	2.209.633	2.370.977	2.483.500	2.589.460	2.712.484	2.828.105	2.932.568	3.106.838	3.365.407	3.597.885	3.821.139	4.048.281	<b>3.005.523</b>
1999	4.393.724	4.576.751	4.647.936	4.696.314	4.758.469	4.819.128	4.926.875	5.041.573	5.127.402	5.284.932	5.546.562	5.677.744	<b>4.958.118</b>
2000	5.848.786	6.009.732	6.080.339	6.230.291	6.375.067	6.506.045	6.736.406	7.024.994	7.262.876	7.661.030	7.999.274	8.134.422	<b>6.822.439</b>
2001	8.307.058	8.455.668	8.713.499	9.013.180	9.233.980	9.345.196	9.447.272	9.535.773	9.784.857	10.230.433	10.781.972	10.941.581	<b>9.482.539</b>
2002	11.065.049	11.176.377	11.520.118	12.067.778	12.264.572	12.782.358	13.104.885	13.512.692	13.905.221	14.254.476	14.754.931	15.247.224	<b>12.971.307</b>
2003	15.855.281	16.383.347	16.930.277	17.162.950	17.425.584	17.580.781	17.723.303	17.861.011	18.321.209	18.700.790	18.941.788	19.302.311	<b>17.682.386</b>
2004	19.583.274	19.839.916	20.053.896	20.500.720	20.152.451	20.147.631	20.014.682	20.165.329	20.571.029	20.432.758	20.403.201	20.333.563	<b>20.183.204</b>
<b>Sosis</b>													<b>Sausage</b>
1995	299.771	314.344	327.531	346.939	366.154	398.593	434.442	456.976	469.390	484.180	490.606	495.794	<b>407.060</b>
1996	561.245	597.778	633.779	670.307	682.607	702.948	725.052	801.617	890.866	938.043	964.298	991.532	<b>763.339</b>
1997	1.017.536	1.060.461	1.125.994	1.201.443	1.308.700	1.413.169	1.493.997	1.645.382	1.822.883	1.955.980	2.052.614	2.160.808	<b>1.521.581</b>
1998	2.328.256	2.515.280	2.650.534	2.761.597	2.922.453	3.070.351	3.203.583	3.401.014	3.638.980	3.853.631	4.082.834	4.310.022	<b>3.228.211</b>
1999	4.557.785	4.680.534	4.770.084	4.843.840	4.875.767	4.935.486	5.036.612	5.148.684	5.190.849	5.309.316	5.603.868	5.708.757	<b>5.055.132</b>
2000	5.857.882	5.947.673	6.001.577	6.158.935	6.310.541	6.409.036	6.665.725	6.925.274	7.165.046	7.604.990	7.907.092	8.068.052	<b>6.751.819</b>
2001	8.228.734	8.432.904	8.648.342	8.974.314	9.233.087	9.417.677	9.573.284	9.632.810	9.845.060	10.414.292	11.052.344	11.247.709	<b>9.558.380</b>
2002	11.494.398	11.560.596	11.813.912	12.233.065	12.552.520	12.917.409	13.124.398	13.403.977	13.694.982	13.820.306	14.096.776	14.293.077	<b>12.917.118</b>
2003	14.847.772	15.065.591	15.611.617	15.690.757	15.792.314	16.036.656	16.209.897	16.333.662	16.938.677	17.184.965	17.338.165	17.258.506	<b>16.192.382</b>
2004	17.196.514	17.396.879	17.433.886	17.876.771	17.891.175	17.916.772	17.985.638	18.071.946	18.353.485	18.267.156	18.176.765	18.264.116	<b>17.902.592</b>
<b>Sucuk</b>													<b>(Garlic-Flavored) Sausage</b>
1995	330.511	347.998	362.297	385.513	404.555	440.171	478.836	514.702	528.165	546.456	554.378	565.414	<b>454.916</b>
1996	588.401	615.063	641.146	663.701	671.118	681.843	692.242	749.843	841.361	878.732	919.491	942.164	<b>740.425</b>
1997	973.639	1.012.272	1.066.511	1.137.317	1.203.754	1.263.144	1.347.968	1.496.764	1.703.748	1.849.829	1.942.763	2.045.937	<b>1.420.304</b>
1998	2.172.667	2.298.290	2.405.067	2.480.863	2.549.606	2.637.967	2.806.405	3.041.633	3.321.325	3.579.569	3.772.039	4.005.208	<b>2.922.553</b>
1999	4.226.524	4.355.527	4.425.750	4.478.792	4.509.832	4.551.215	4.620.882	4.676.983	4.767.543	4.927.847	5.226.796	5.366.927	<b>4.677.885</b>
2000	5.538.898	5.661.444	5.732.933	5.838.203	5.960.569	6.097.972	6.445.026	6.650.557	6.930.486	7.256.525	7.527.821	7.639.616	<b>6.440.004</b>
2001	7.785.372	7.974.135	8.209.924	8.615.077	8.848.109	9.037.544	9.081.995	9.139.725	9.418.229	9.946.748	10.637.635	10.820.829	<b>9.126.277</b>
2002	11.024.673	11.098.047	11.307.989	11.783.914	12.222.128	12.919.889	13.179.059	13.410.280	14.177.571	14.607.216	15.319.976	15.773.199	<b>13.068.662</b>
2003	16.434.632	16.868.340	17.350.012	17.693.895	17.914.312	18.020.244	18.060.594	18.352.020	18.995.754	19.658.127	20.128.237	20.671.537	<b>18.345.642</b>
2004	21.147.732	21.689.047	21.752.978	22.129.801	22.243.136	22.473.578	22.567.832	22.566.256	22.557.626	22.466.553	22.403.902	22.669.805	<b>22.222.354</b>

Kaynak: Devlet İstatistik Enstitüsü, Fiyat Şubesi Yayınları

Source: State Institute of Statistics, Division of Prices

**Ek Tablo 47 - Bazı Ürünlere Ait Tüketici Fiyatları :2000-2004**  
**Appendix Table 47 - Retail Prices of Some Animal Products:2000-2004**

	Oca	Şub	Mar	Nis	May	Haz	Tem	Ağu	Eyl	Eki	Kas	Ara	Ortalama
	Jan	Feb	Mar	Apr	May	Jun	Jul	Aug	Sep	Oct	Nov	Dec	Average
<b>Sakatat (Karaciğer) TL/Kg</b>													
<b>İstanbul</b>													
2000	2.373.077	2.419.231	2.446.154	2.469.231	2.476.923	2.553.846	2.569.231	2.615.385	2.732.692	2.876.923	3.038.462	3.130.769	2.641.827
2001	3.184.615	3.284.615	3.415.385	3.453.846	3.519.231	3.530.769	3.546.154	3.546.154	3.684.615	3.830.769	3.988.462	4.046.154	3.585.897
2002	4.234.615	4.400.000	4.600.000	4.665.385	4.996.154	5.215.385	5.215.385	5.315.385	5.630.769	5.938.462	6.069.231	6.146.154	5.202.244
2003	6.284.615	6.415.385	6.565.385	6.842.308	6.919.231	7.065.385	7.200.000	7.342.308	8.246.154	8.703.846	8.800.000	8.800.000	7.432.051
2004	9.030.769	9.050.000	9.146.154	9.261.538	9.300.000	9.300.000	9.261.538	9.261.538	9.223.077	9.203.846	9.194.231	9.203.846	9.203.045
<b>İzmir</b>													
2000	1.977.000	2.035.750	2.089.500	2.058.750	2.105.000	2.097.000	2.107.000	2.136.500	2.154.000	2.206.500	2.371.500	2.371.500	2.142.500
2001	2.480.250	2.644.000	2.699.000	2.749.000	2.809.500	2.909.500	3.014.500	2.991.750	3.024.000	3.054.000	3.014.000	3.084.000	2.872.792
2002	3.134.000	3.154.000	3.469.000	3.741.500	3.834.000	4.169.000	4.299.000	4.439.000	4.664.000	5.114.000	5.244.000	5.181.500	4.203.583
2003	5.264.000	5.654.000	6.424.000	6.594.000	6.739.000	6.726.500	7.074.000	7.149.000	7.224.000	7.599.000	7.799.000	8.059.250	6.858.813
2004	8.319.500	7.849.000	7.849.000	7.749.000	7.699.000	7.699.000	7.699.000	7.699.000	7.699.000	7.724.000	7.749.000	7.749.000	7.790.292
<b>Adana</b>													
2000	1.850.000	2.000.000	2.175.000	1.925.000	1.925.000	1.925.000	1.925.000	1.925.000	1.925.000	2.005.000	2.350.000	2.450.000	2.031.667
2001	2.700.000	3.000.000	3.000.000	3.000.000	3.000.000	2.800.000	2.850.000	2.450.000	2.950.000	3.000.000	3.400.000	3.500.000	2.970.833
2002	3.800.000	4.200.000	4.400.000	4.900.000	4.950.000	3.900.000	3.950.000	3.650.000	4.150.000	4.750.000	5.000.000	5.000.000	4.387.500
2003	5.300.000	6.900.000	7.250.000	8.200.000	6.900.000	6.600.000	6.450.000	6.300.000	6.400.000	6.850.000	6.900.000	7.550.000	6.800.000
2004	8.000.000	8.000.000	8.100.000	8.100.000	8.000.000	8.000.000	7.450.000	6.800.000	6.700.000	6.800.000	6.900.000	7.000.000	7.487.500
<b>Ankara</b>													
2000	2.411.111	2.572.222	2.605.556	2.600.000	2.583.333	2.561.111	2.561.111	2.522.222	2.527.778	2.663.889	2.722.222	2.722.222	2.587.731
2001	2.838.889	2.922.222	2.972.222	2.977.778	3.050.000	3.050.000	3.038.889	3.052.778	3.169.444	3.305.556	3.538.889	3.561.111	3.123.148
2002	3.802.778	4.027.778	4.002.778	4.355.556	4.344.444	4.322.222	4.311.111	4.266.667	4.505.556	4.841.667	4.905.556	5.088.889	4.397.917
2003	5.855.556	6.244.444	6.272.222	6.402.778	6.488.889	6.616.667	6.583.333	6.622.222	6.833.333	7.244.444	7.444.444	7.961.944	6.714.190
2004	8.038.889	8.038.889	8.094.444	8.094.444	8.038.889	7.788.889	7.594.444	7.594.444	7.594.444	7.622.222	7.566.667	7.622.222	7.807.407
<b>Diyarbakır</b>													
2000	1.625.000	1.625.000	1.625.000	1.625.000	1.625.000	1.625.000	1.625.000	1.625.000	1.625.000	2.000.000	2.000.000	2.000.000	1.718.750
2001	2.000.000	2.000.000	2.000.000	2.000.000	2.000.000	2.000.000	2.100.000	2.100.000	2.100.000	2.100.000	2.100.000	2.100.000	2.050.000
2002	2.100.000	2.350.000	2.350.000	3.125.000	3.450.000	3.450.000	3.450.000	3.450.000	3.450.000	4.000.000	4.000.000	4.000.000	3.264.583
2003	4.000.000	4.000.000	4.500.000	4.500.000	4.500.000	4.500.000	5.750.000	5.750.000	5.875.000	6.000.000	6.000.000	6.000.000	5.114.583
2004	6.000.000	6.000.000	6.000.000	6.000.000	6.000.000	6.000.000	6.000.000	6.000.000	6.000.000	6.000.000	6.000.000	6.000.000	6.000.000
<b>Türkiye</b>													
1999	1.611.920	1.650.970	1.686.954	1.710.811	1.682.303	1.694.279	1.707.167	1.716.164	1.748.444	1.849.219	1.947.334	2.019.567	1.752.094
2000	2.058.950	2.137.724	2.200.240	2.203.190	2.204.518	2.232.156	2.254.606	2.268.543	2.330.014	2.413.132	2.566.021	2.601.794	2.289.241
2001	2.670.172	2.754.760	2.823.135	2.869.208	2.921.676	2.914.288	2.924.398	2.922.358	3.001.745	3.093.220	3.226.026	3.289.168	2.950.846
2002	3.440.716	3.602.764	3.789.341	3.955.632	4.131.869	4.250.356	4.299.835	4.341.486	4.564.750	4.795.870	4.939.719	5.073.265	4.265.467
2003	5.311.999	5.673.166	5.829.965	6.002.298	6.043.396	6.178.927	6.283.060	6.317.779	6.719.641	7.040.902	7.148.820	7.294.281	6.320.353
2004	7.481.624	7.519.163	7.583.596	7.604.996	7.645.048	7.598.770	7.535.609	7.519.612	7.533.783	7.551.058	7.574.519	7.604.457	7.562.686
<b>Sakatat (İşkembe)</b>													
<b>İstanbul</b>													
2000	1.276.923	1.303.846	1.315.385	1.334.615	1.307.692	1.284.615	1.280.769	1.292.308	1.380.769	1.457.692	1.534.615	1.526.923	1.358.013
2001	1.542.308	1.546.154	1.573.077	1.561.538	1.573.077	1.576.923	1.557.692	1.538.462	1.538.462	1.573.077	1.761.538	1.761.538	1.591.987
2002	1.942.308	1.976.923	1.984.615	1.984.615	1.934.615	1.923.077	1.876.923	1.888.462	1.965.385	2.138.462	2.242.308	2.319.231	2.014.744
2003	2.409.615	2.426.923	2.453.846	2.507.692	2.480.769	2.469.231	2.507.692	2.573.077	3.053.846	3.361.538	3.476.923	3.496.154	2.768.109
2004	3.757.692	3.826.923	3.923.077	3.951.923	3.923.077	3.826.923	3.759.615	3.688.462	3.755.769	3.730.769	3.730.769	3.730.769	3.800.481
<b>İzmir</b>													
2000	1.305.500	1.335.500	1.370.500	1.385.500	1.385.500	1.385.500	1.405.500	1.405.500	1.427.250	1.474.000	1.534.000	1.539.000	1.412.771
2001	1.594.000	1.649.000	1.649.000	1.649.000	1.639.000	1.654.000	1.674.500	1.614.500	1.617.000	1.652.000	1.699.500	1.739.500	1.652.583
2002	1.887.000	1.824.500	1.929.000	2.039.000	2.134.000	2.154.000	2.104.000	2.166.500	2.249.000	2.374.000	2.514.000	2.616.500	2.165.958
2003	2.619.000	2.644.000	2.775.900	2.827.450	2.829.000	2.779.000	2.734.000	2.739.000	2.764.000	2.939.000	3.039.000	3.204.250	2.824.467
2004	3.419.500	3.996.500	4.154.000	4.179.000	4.179.000	4.179.000	4.179.000	4.179.000	4.179.000	4.179.000	4.229.000	4.229.000	4.106.750
<b>Adana</b>													
2000	370.000	610.000	620.000	620.000	620.000	620.000	620.000	620.000	620.000	620.000	620.000	620.000	598.333
2001	620.000	620.000	620.000	620.000	620.000	520.000	520.000	340.000	390.000	440.000	500.000	650.000	538.333
2002	685.000	810.000	810.000	575.000	550.000	375.000	505.000	430.000	550.000	665.000	745.000	850.000	629.167
2003	1.000.000	1.390.000	1.480.000	1.580.000	970.000	950.000	825.000	700.000	750.000	975.000	1.025.000	1.075.000	1.060.000
2004	1.100.000	1.100.000	1.000.000	1.025.000	1.100.000	1.000.000	900.000	950.000	950.000	950.000	950.000	950.000	997.917
<b>Ankara</b>													
2000	1.133.333	1.233.333	1.261.111	1.250.000	1.250.000	1.250.000	1.250.000	1.222.222	1.211.111	1.227.778	1.227.778	1.227.778	1.228.704
2001	1.283.333	1.311.111	1.322.222	1.333.333	1.288.889	1.288.889	1.283.333	1.283.333	1.344.444	1.361.111	1.425.000	1.427.778	1.329.398
2002	1.461.111	1.569.444	1.591.667	1.605.556	1.591.667	1.522.222	1.483.333	1.455.556	1.600.000	1.630.556	1.672.222	1.766.667	1.579.167
2003	1.927.778	1.983.333	1.994.444	2.161.111	2.205.556	2.205.556	2.177.778	2.177.778	2.722.222	2.944.444	3.111.111	3.255.556	2.405.556
2004	3.255.556	3.311.111	3.333.333	3.266.667	3.255.556	3.227.778	3.177.778	3.177.778	3.177.778	3.233.333	3.233.333	3.233.333	3.240.278
<b>Diyarbakır</b>													
2000	700.000	700.000	1.000.000	1.000.000	1.000.000	1.000.000	1.000.000	1.000.000	1.000.000	1.000.000	1.000.000	1.000.000	950.000
2001	1.000.000	1.000.000	1.000.000	1.125.000	1.125.000	1.125.000	1.125.000	1.125.000	1.125.000	1.250.000	1.250.000	1.250.000	1.125.000
2002	1.375.000	1.375.000	1.375.000	1.900.000	2.000.000	2.000.000	2.000.000	2.000.000	2.000.000	2.500.000	2.500.000	2.500.000	1.960.417
2003	2.500.000	2.500.000	3.000.000	3.000.000	3.000.000	3.000.000	3.000.000	3.000.000	3.000.000	3.000.000	2.000.000	2.000.000	2.750.000
2004</													



Ek Tablo 48 - Ankara İlinde Karma Yem Fiyatları: 1994-2004

Appendix Table 48 - Compound Feed Retail Prices in Ankara:1994-2004

	Oca	Şub	Mar	Nis	May	Haz	Tem	Ağu	Eyl	Eki	Kas	Ara	Ortalama
	Jan	Feb	Mar	Apr	May	Jun	Jul	Aug	Sep	Oct	Nov	Dec	Average
Besi Yemi	TL/Kg												Compound Feed
1994	2.825	3.050	3.260	4.100	4.100	4.050	4.500	4.350	4.750	5.100	5.400	6.100	4.299
1995	6.350	6.650	6.600	7.050	7.300	7.200	8.500	8.500	8.850	9.300	11.800	12.500	8.383
1996	13.900	13.700	16.200	16.200	20.100	19.400	17.400	15.000	19.200	21.000	25.800	21.100	18.250
1997	23.700	26.200	27.250	29.400	28.850	28.980	29.000	32.300	33.100	36.000	36.600	37.900	30.773
1998	39.350	43.854	42.280	41.864	41.925	41.612	40.224	42.995	45.576	45.711	45.734	49.919	43.420
1999	50.365	52.558	53.742	55.967	58.327	58.499	59.365	58.755	61.325	64.856	70.441	74.500	59.892
2000	85.247	90.617	89.292	93.804	91.142	90.547	90.989	96.090	103.220	106.549	105.744	109.980	96.102
2001	111.727	121.201	127.125	127.051	128.422	134.560	136.057	138.600	146.966	155.256	166.334	169.682	136.632
2002	184.754	201.040	192.251	203.300	202.826	201.138	201.306	215.328	209.579	214.883	218.494	222.800	205.978
2003	234.501	239.505	242.682	242.408	240.850	244.858	251.804	255.302	256.840	278.892	286.314	315.037	255.314
2004	339.938	337.200	341.600	323.000	347.000	346.750	316.286	319.533	316.109	318.550	320.250	327.417	331.999

Kaynak : Tarım ve Köyşleri Bakanlığı Kayıtları

Source: Ministry of Agriculture and Rural Affairs Records

Ek Tablo 49 - Türkiye Karma Yem Fiyatları: 1994-2004

Appendix Table 49 - Compound Feed Retail Prices in Turkey:1994-2004

	Oca	Şub	Mar	Nis	May	Haz	Tem	Ağu	Eyl	Eki	Kas	Ara	Ortalama
	Jan	Feb	Mar	Apr	May	Jun	Jul	Aug	Sep	Oct	Nov	Dec	Average
Besi Yemi	TL/Kg												Compound Feed
1994	2.705	2.890	3.247	3.850	4.094	4.027	4.085	4.227	4.369	4.662	5.269	5.855	4.107
1995	6.227	6.527	6.602	6.506	6.082	7.021	8.048	8.719	8.733	8.956	10.700	12.073	8.016
1996	12.563	12.974	15.516	17.245	17.187	17.212	17.082	17.564	18.034	18.577	19.504	19.551	16.917
1997	21.450	23.480	26.030	25.440	27.800	26.060	28.250	30.350	30.970	31.620	35.100	35.600	28.513
1998	33.472	37.992	38.930	39.180	39.206	39.333	39.789	40.850	41.554	42.709	44.006	46.645	40.306
1999	49.512	51.742	53.510	56.597	56.250	56.846	57.562	58.545	60.502	63.192	69.189	74.904	59.029
2000	80.680	85.844	87.311	88.919	92.123	89.407	90.160	94.044	98.680	101.564	103.636	104.917	93.107
2001	109.444	113.048	120.146	122.758	122.981	124.957	128.435	131.840	138.186	145.898	153.137	158.072	130.742
2002	171.754	176.385	181.912	187.936	190.085	192.665	196.101	203.376	203.655	204.083	205.633	212.858	193.870
2003	218.754	223.031	221.777	230.158	231.713	235.527	240.914	244.381	247.374	253.327	270.026	290.741	242.310
2004	304.402	307.486	314.492	312.093	315.169	319.337	316.525	311.885		311.592	312.953	312.909	312.622

Kaynak : Tarım ve Köyşleri Bakanlığı Kayıtları

Source: Ministry of Agriculture and Rural Affairs Records

**Not: Daha önce çıkarılan Et ve Et Mamülleri: Durum ve Tahmin raporu , Et ve Et Ürünleri: Durum ve Tahmin Raporu olarak çıkarılacaktır.**

**Teknik imkansızlıklar nedeniyle 2002 yılından sonra durum ve Tahmin Raporu yayınlanamamıştır. Bu boşluğu gidermek için Et ve Et Ürünleri Durum ve Tahmin Raporundaki veriler 2001 yılından itibaren alınmıştır.**

**Rapor üzerinde görülebilecek hata veya eksikliklerin bildirilmesi daha sonra çıkacak olanlara ışık tutacaktır.**

**Enstitü yayınlarının bir kısmı son bölümde yer almıştır. Diğer yayınlar için [www.aeri.org.tr](http://www.aeri.org.tr) sitesine bakılabilir.**

**İletişim:**

**Dr Yıldırım İÇÖZ** : [vicoz@aeri.org.tr](mailto:vicoz@aeri.org.tr)  
**Alkan DEMİR** : [alkand@aeri.org.tr](mailto:alkand@aeri.org.tr)  
**S. Ahmet ÇELİKER** : [sac@aeri.org.tr](mailto:sac@aeri.org.tr)  
**Şevket KALANLAR** : [kalanlars@aeri.org.tr](mailto:kalanlars@aeri.org.tr),  
**Süleyman ODABAŞI** : [sodabasi@aeri.org.tr](mailto:sodabasi@aeri.org.tr)  
**Umut GÜL** : [umutgul@aeri.org.tr](mailto:umutgul@aeri.org.tr)

**Dolar Döviz kuru :TL.**

	Ocak	Şubat	Mart	Nisan	Mayıs	Haziran	Temmuz	Ağustos	Eylül	Ekim	Kasım	Aralık
<b>1998</b>	214.190	228.500	241.630	248.420	255.940	264.880	269.260	270.020	276.210	285.080	302.360	313.707
<b>1999</b>	330.605	350.713	367.383	388.375	404.642	419.339	425.934	442.953	458.392	477.319	513.672	540.098
<b>2000</b>	557.882	572.057	588.060	609.305	613.665	618.985	634.207	651.328	663.434	682.053	682.883	671.765
<b>2001</b>	679.162	906.164	1.056.544	1.160.566	1.156.530	1.267.415	1.319.881	1.368.548	1.518.666	1.589.727	1.484.545	1.439.567
<b>2002</b>	1.320.839	1.399.316	1.332.489	1.331.462	1.412.893	1.602.733	1.681.867	1.625.818	1.648.669	1.670.160	1.543.474	1.634.501
<b>2003</b>	1.642.218	1.602.796	1.700.073	1.582.410	1.434.663	1.421.717	1.421.844	1.400.998	1.376.707	1.491.399	1.455.285	1.395.835
<b>2004</b>	1.337.001	1.321.306	1.310.219	1.417.299	1.485.338	1.485.911	1.468.321	1.503.212	1.497.349	1.470.153	1.419.399	1.342.100

**TEAE Yayın Listesi****Kitaplar**

- Y.İçöz. 2004.**Bursa İli Süt Sığırcılık İşletmelerinde Karlılık ve Verimlilik Analizi**. Yayın No: 116. Şubat. Ankara.
- S. Tan. Y. E. Ertürk. 2000. **Türkiye'de Hayvancılık Sektörü: Üretici, Sanayici ve Politika Yapıcılar Açısından Sektörün Değerlendirilmesi**. Türkiye I. Besi ve Süt Hayvancılığı Sempozyumu Bildirileri. Yayın No: 46. Temmuz. Ankara.
- A. Bayaner. H. Bozkurt. 1999. **Türk Tarımında Bilim ve Araştırma Politikaları** (İngilizce). Yayın No: 30. Ekim. Ankara.
- T. Yıldırım. A. Schmitz. W.H. Furtan. 1998. **Dünya Tarım Ticareti** (İngilizce). Westview Press. USA.

**Çalışma Raporları**

- T. Binici. A. Koç. A. Bayaner. 2001. **Üretici Risk Davranışları ve Etkileyen Sosyo-ekonomik Faktörler: Adana Aşağı Seyhan Ovası Örneği** (İngilizce). Çalışma Raporu 2001-1. Yayın No:61. Nisan. Ankara.
- F. Fuller. A. Koç. H. Şengül and A. Bayaner. 2000. **Türkiye’de Çiftlik Düzeyinde Yem Talebi** (İngilizce). Çalışma Raporu 99WP226. CARD. Ekim. Iowa.
- S. Tan. B. Şener. S. Aytüre. 1999. **Feoga ve Türkiye’de Uygulanabilirliği**. Çalışma Raporu 1999-3. Yayın No: 38. Aralık. Ankara.
- E. H. Çakmak. H. Kasnakoğlu. T. Yıldırım. 1998. **Fark Ödeme Sisteminin Ekonomik Analizi**. Çalışma Raporu 1998-3. Nisan. Ankara.
- M. Fisunoğlu. M. Pınar ve O. Aydoğuş. 1998. **Türkiye'nin Orta ve Doğu Avrupa Ülkeleri ve Rusya Federasyonu ile Tarımsal Ticaret Olanakları**. Çalışma Raporu 1998-1. Mart. Ankara.

**Proje Raporları**

- T.Özüdoğru. H.Tatlıldil. 2001. “Bu Toprağın Sesi” Televizyon Programının Polatlı İlçesinde Çiftçi Davranışlarına Etkileri Üzerine Bir Araştırma” Proje Raporu. Yayın No: 78. Aralık. Ankara.
- P. Karahocagil. 2001. **Yeter Gelirli İşletme Büyüklüğü: Literatür İncelemesi**. Proje Raporu 2001-24. Yayın No:76. Ekim. Ankara.
- G. Malorgio. A. Koç. A. Bayaner. M.U. Kandemir. 2001. **Türkiye’de Gıda Sektörünün Yapısı ve Performansı** (İngilizce). Proje Raporu 2001-23 . Yayın No:75. Ekim. Ankara.
- S. Tan. 2001. **Türkiye’de Sütçülük Sektöründe Bölgeler Arası Yapısal Değişimin Spatial Denge Modeli İle Analizi**. Proje Raporu 2001-22. Yayın No: 72. Ağustos. Ankara.
- C. Abay. S. Sayan. B. Miran. A. Bayaner. 2001. **Türkiye’de Tarıma Yapılan Transferlerin Enflasyon Üzerine Etkileri: Bir Nedenellik Araştırması**. Proje Raporu 2001-21. Yayın No:71. Haziran. Ankara.
- M. Sarımeşeli. F. Tatlıldil. 2001. **Doğrudan Gelir Desteği ve Kayıt Sistemi Pilot Uygulaması ve Orman İçi Köyler Açısından Değerlendirilmesi**. Proje Raporu 2001-20. Yayın No:70. Nisan. Ankara
- B. Saraçoğlu. O. Aydoğuş. N. Köse. D. İşgören. 2001. **Türkiye’de Su Ürünleri Sektörü: Üretim, Talep ve Pazarlama**. Proje Raporu 2001- 19. Yayın No:69. Nisan. Ankara.
- E. Çakmak. H. Kasnakoğlu. 2001. **Tarım Sektöründe Türkiye ve Avrupa Birliği Etkileşimi**. Proje Raporu 2001-18 . Yayın No:68. Nisan. Ankara.
- O. Zaim. A. Bayaner. M.U. Kandemir. 2001. **Tarımda İller ve Bölgeler Düzeyinde Üretkenlik ve Etkinlik: Farklar ve Nedenler**. Proje Raporu 2001-16. Yayın No:66. Nisan. Ankara.
- A.Koç. A.Bayaner. M.U. Kandemir. 2001. **Gümrük Birliği ve DTÖ’nün Tarımsal Ticaret Üzerine Etkisi**. Proje Raporu 2001-15. Yayın No:65. Nisan. Ankara.
- TEAE personeli **Türkiye’de Bazı Bölgeler için Önemli Ürünlerde Girdi Kullanımı ve Üretim Maliyetleri**. 2001. Proje Raporu 2001-14. Yayın No:64. Nisan. Ankara.
- Ş. Akdemir. T. Binici. H. Şengül. vd. 2001. **Bölge Bazlı Tarım Sigortasının Türkiye’de Seçilmiş Bölgeler İçin Potansiyel Sigorta Talebinin ve Talebinin Karşılabilirliğinin Belirlenmesi**. Proje Raporu 2001-11. Yayın No:60. Nisan. Ankara.

- S. Alpay, İ. Yalçın, T. Dölekoğlu. 2001. **Avrupa Birliği Kalite ve Sağlık Standartlarının Türk Gıda Sanayi Sektörü Rekabet Gücü Üzerine Etkisi**. Proje Raporu 2001-10. Yayın No:59. Nisan. Ankara
- A.Bayaner, A. Koç, H. Tanrıvermiş, E.Gündoğmuş, N. Ören, B.Özkan. 2001. **Doğrudan Gelir Desteği Pilot Uygulamasının İzleme ve Değerlendirilmesi**. Proje Raporu 2001-9. Yayın No:57. Mart. Ankara
- D. Ediz, A. Ş. İntişah, R. Özlü. 2001. **Doğrudan Gelir Desteği Pilot Uygulaması** (Türkçe ve İngilizce). Proje Raporu 2001-8. Yayın No:56. Mart. Ankara.
- F. Yavuz, Ş.Aksoy, S. Tan, V. Dağdemir, A. Keskin. 2001. **Türkiye’de Süt Pazarlama Sisteminin İyileştirilmesi İçin Kurumsal Yapılanma İhtiyacı Üzerine Bir Araştırma**. Proje Raporu 2001-7. Yayın No:55. Mart. Ankara.
- A. Koç, V. Uzunlu, A. Bayaner. 2001. **Türkiye Tarımsal Ürün Projeksiyonları 2000-2009**. Proje Raporu 2001-6. Yayın No:54. Şubat. Ankara.
- A.Koç, A. Bayaner, S. Tan, Y.E. Ertürk, F. Fuller. 2001. **Türkiye’de Destekleme Politikaları ve Programlarının Hayvancılık Sektörünün Gelişmesi Üzerine Etkisi** (İngilizce). Proje Raporu 2001-5. Yayın No:53. Ocak. Ankara.
- Y.E. Ertürk. 2001. **Ankara İli Kızılcahamam İlçesinde Köy-Tür’e Bağlı Olarak Faaliyet Gösteren Broiler İşletmelerinin Ekonomik Analizi**. Proje Raporu 2001-4. Yayın No:52. Ocak. Ankara.
- I. Dellal. 2000. **Antalya İlinde Kıl Keçisi Yetiştiriciliğine Yer Veren Tarım İşletmelerinin Ekonomik Analizi ve Planlanması**. Proje Raporu 2000-5. Yayın No: 43. Haziran. Ankara.
- H. Tanrıvermiş, E. Gündoğmuş, V. Ceyhan, H. Fidan, H. Özüdoğru. 2000. **Türkiye’de Özelleştirme Uygulamalarının Tarım Kesimine Etkilerinin Değerlendirilmesi**. Proje Raporu 2000-3. Yayın No:41. Mayıs. Ankara.
- S. Demirci. 2000. **Doğrudan Gelir Sistemi ve Uygulamalar: Literatür İncelemesi**. Proje Raporu 2000-1. Yayın No: 40. Mayıs. Ankara.
- B. Saraçoğlu, N. Köse. 2000. **Bazı Gıda Sanayilerinin Uluslararası Rekabet Gücü: Makarna, Bisküvi ve Un Sanayi**. Proje Raporu 2000-2. Yayın No: 39. Mayıs. Ankara.
- T. Kırıl, H. Kasnakoğlu. 1999. **Tarımsal Ürünler İçin Maliyet Hesaplama Metodolojisi ve Veri Tabanı Rehberi**. Proje Raporu 1999-13. Yayın No: 37. Aralık. Ankara.
- S. Demirci. 1999. **Destekleme Alımı ve Fark Ödeme Sisteminin Refah ve Dağılım Etkilerinin İncelenmesi**. Proje Raporu 1999-12. Yayın No: 36. Aralık. Ankara.
- J. Brooks, A. Tanyeri. 1999. **Tarımsal Politika Reformu: Sosyal Hesap Matriksi Yaklaşımı** ( İngilizce). Proje Raporu 1999-11. Yayın No: 35. Aralık. Ankara.
- E. H. Çakmak, H. Akder. 1999. **Dünya Ticaret Örgütü-Tarım Anlaşması'nın Yeni Görüşme Dönemi ve Türkiye: Olanaklar, Kısıtlar ve Stratejiler**. Proje Raporu 1999-10. Yayın No:34. Aralık. Ankara.
- A. Bayaner. 1999. **Çorum İlinde Yumurta Tavukçuluğunun Ekonomik Analizi**. Proje Raporu 1999-7. Yayın No: 23. Haziran. Ankara.
- E. Çakmak, H. Kasnakoğlu, H. Akder. 1999. **Türk Tarımında Destekleme Alımları ve Pazar Girişi Etkileri: Tarımsal Sektör Modeli Analizi**. (İngilizce). Proje Raporu 1999-6. Yayın No: 22. Mayıs. Ankara.
- W. H. Furtan, A. Güzel, G. Karagiannis, A. Bayaner. 1999. **Türkiye’de Tarımsal Araştırmaların Getirisi ve Tarımsal Verimlilik** (İngilizce). Proje Raporu 1999-5. Yayın No: 21. Mayıs. Ankara.
- O. Yurdakul, v.d.. 1999. **Türkiye’de Hayvansal Ürünler Arzı ve Yem Talebi: Mevcut Durumun Değerlendirilmesi ve Alternatif Politika Senaryoları** (Türkçe ve İngilizce). Proje Raporu 1999-4. Yayın No: 17. Mart. Ankara.
- S. Akgüngör, B. Miran, C. F. Abay, E. Olhan, N.K. Nergis. 1999. **İstanbul, Ankara, ve İzmir İllerinde Tüketicilerin Çevre Dostu Ürünlere Yönelik Potansiyel Talebinin Tahminlenmesi**. Proje Raporu 1999-3. Yayın No: 15. Şubat. Ankara.
- A. Özçelik, A.Turan, H. Tanrıvermiş. 1999. **Türkiye’de Tarımın Pazara Entegrasyonunda Sözleşmeli Tarım ve Bu Modelin Sürdürülebilir Kaynak Kullanımı ile Üretici Geliri Üzerine Etkileri**. Proje Raporu 1999-2. Yayın No: 14. Şubat. Ankara.
- A. Schmitz, E. Çakmak, T. Schmitz and R. Gray. 1999. **Türk Tarımında Devlet Eliyle Ticaret** (Türkçe ve

İngilizce). Proje Raporu 1999-1. Yayın No: 13 Şubat. Ankara.

#### **Durum ve Tahmin Raporları**

- S. TAN. Y.E. ERTÜRK. **Süt ve Süt Mamülleri Durum ve Tahmin: 2002**. Durum ve tahmin 2001-4. Yayın No: 79. Kasım. Ankara.
- I. Dellal. H. Ege. 2000. **Yemlik Tahıllar Durum ve Tahmin: 2000/2001**. Durum ve Tahmin 2000-2. Yayın No: 48. Aralık. Ankara.
- H. Ege. 1999. **Yemlik Tahıllar Durum ve Tahmin: 1999/2000**. Durum ve Tahmin 1999-7. Yayın No: 29. Eylül. Ankara.
- Y.E. Ertürk. S. Tan. 1999. **Et ve Et Mamülleri Durum ve Tahmin: 1999**. Durum ve Tahmin 1999-6. Yayın No: 28. Ağustos. Ankara.
- S. Tan. Y.E. Ertürk. 1999. **Süt ve Süt Mamülleri Durum ve Tahmin: 1999**. Durum ve Tahmin 1999-5. Yayın No: 26. Ağustos. Ankara.
- H. Ege. Y.E. Ertürk. 1999. **Yemlik Tahıllar Tahmin: 1998/99**. Tahmin 1999-3. Yayın No: 19. Mart. Ankara.
- H. Ege. Y.E. Ertürk. 1998. **Yemlik Tahıllar Durum ve Tahmin: 1998/99**. Durum ve Tahmin 1998-3. Temmuz. Ankara.

**List of AERI Publications****Books**

- İçöz.Y. **The Analysis of Profitability and Productivity of Dairy Cattle Enterprises in Bursa.** Publication No:116. February 2004. Ankara
- Tan. S., Y.E. Ertürk. (eds.). 2000. *Proceedings of the 1<sup>st</sup> Turkish Dairy and Livestock Symposium* (in Turkish). Publication No: 46. July 2000. Ankara.
- Bayaner. A., H. Bozkurt (eds.). 1999. *Proceedings of the Conference on "Science and Research Policy in Turkish Agriculture"* (in English). Publication No: 30. October 1999. Ankara.
- Yıldırım. T., A. Schmitz. W.H. Furtan (eds.). 1998. *World Agricultural Trade* Westview Press. USA.

**Working Papers**

- Binici. T., A. Koç. A. Bayaner. 2001. *The Risk Attitudes of Farmers and The Socioeconomic Factors Affecting them: A Case Study For Lower Seyhan Plain Farmers in Adana Province.* Turkey. Working Paper 2001-1. Publication No:61. April. Ankara.
- Fuller. F., A. Koç. H. Şengül and A. Bayaner. 1999. *Farm-Level Feed Demand in Turkey* Working Paper 99WP226. CARD. October. Iowa.
- Tan. S. B. Şener. S. Aytüre. 1999. *EU Guarantee and Guidance Fund and its Applicability in Turkey* (in Turkish). Working Paper 1999-3. Publication No: 38. December. Ankara.
- Çakmak. E. H., H. Kasnaoğlu. T. Yıldırım. 1998. *Economic Analysis of Deficiency Payment Scheme* (in Turkish). Working Paper 1998-3. April. Ankara.
- Fisunoğlu. M., M. Pınar and O. Aydoğuş. 1998. *Agricultural Trade Prospects for Turkey with Central and Eastern European Countries and Russian Federation* (in Turkish). Working Paper 1998-1. March. Ankara.

**Project Reports**

- Özüdoğru. T., Tatlıdil. H., 2001. **A Research On The Impact Of A Rural Television Programme On The Farmers Behaviours In Polatlı District.** Project Report 2001-25. Publication No: 78. December. Ankara.
- Karahocagil. P., 2001. **Defining The Optimum Farm Size Providing Minimum Income Level: Literature Survey.** Project Report 2001-24. Publication No: 76. November. Ankara.
- Malorgio. G., A. Koç. A. Bayaner. U. Kandemir. 2001. **The Structure, Conduct and Performance of the Food Sector in Turkey.** Project Report 2001-23. Publication No: 75. November. Ankara.
- Tan S., 2001. **Analysis of Regional Structural Change in the Turkish Dairy Industry: A Spatial Equilibrium Model Approach.** Project Report 2001-22. Publication No: 72. August. Ankara.
- Abay C., S. Sayan. B. Miran. A. Bayaner. **The Effects of Transfer to Agriculture on the Rate of Inflation.** Project Report 2001-21. Publication No: 71. June. Ankara
- Saraçoğlu. B., O. Aydoğuş. N. Köse. D. İşgören. 2001. **Aquaculture Sector in Turkey: Production, Demand and Marketing** Project Report 2001-19. Publication No: 69. April. Ankara.
- Çakmak. E., H. Kasnaoğlu. 2001. **Interaction Between European Union (EU) and Turkey in Agricultural Sector** Project Report 2001-18. Publication No: 68. April. Ankara.
- Zaim. O., A. Bayaner. M.U. Kandemir. 2001. **Productivity and Inefficiency in Regional and Provincial Level** Project Report 2001-16. Publication No: 66. April. Ankara.
- Koç. A., A. Bayaner. M.U. Kandemir. 2001. **Impact of the Customs Union and WTO on Agricultural Trade** Project Report 2001-15. Publication No: 65. April. Ankara.
- AERI Staff. **Input Use and Production Cost of Major Crops in Different Regions in Turkey.** Project Report 2001-14. Publication No: 64. April. Ankara.
- Akdemir. Ş., T. Binici. H. Şengül. 2001. **Identifying the Potential Demand for Area Based Index Insurance in Selected Regions of Turkey** Project Report 2001-11. Publication No: 60. April. Ankara.
- Alpay. S., İ. Yalçın. T. Dölekoğlu. 2001. **The Impact of the Quality and Safety Standards on the Competitiveness of Turkish Food Industry** Project Report 2001-10. Publication No: 59. April. Ankara

- Bayaner. A., A. Koç, H. Tanrıvermiş, E. Gündoğmuş, N. Ören, B. Özkan. 2001. *Evaluation and Monitoring of Direct Income Support System in Turkey* Project Report 2001-9. Publication No: 57. March. Ankara
- Ediz. D., A. Ş. İntişah, R. Özlü. 2001. *Direct Income Support Pilot Project* Project Report 2001-8. Publication No: 56. March. Ankara.
- Yavuz, F., Ş. Aksoy, S. Tan, V. Dağdemir, A. Keskin. 2001. *Need for Institutional Innovation for the Improvement of the Milk Marketing System in Turkey* Project Report 2001-7. Publication No: 55. March. Ankara.
- Koç. A., V. Uzunlu A. Bayaner. 2001. *Baseline Projection for Major Agricultural Commodities in Turkey: 2000-2009* Project Report 2001-6. Publication No: 54. February. Ankara.
- Koç. A., A. Bayaner, S. Tan, Y.E. Ertürk, F. Fuller. 2001. *Analyses of the Impact of Support Policies and Programs on Animal Resources Development in Turkey*. Project Report 2001-5. Publication No: 53. January. Ankara.
- Ertürk, Y.E., 2001. *An Economic Analysis of the Broiler Enterprises Producing Under Köy-Tür Vertical Integrated Marketing System in Kizilcahamam Districts of Ankara* Project Report 2001-4. Publication No: 52. January. Ankara.
- Dellal, I., 2000. *Economic Analysis and Planning of Hair Goat Farms in Antalya Province* (in Turkish). Project Report 2000-5. Publication No: 43. June. Ankara.
- Tanrıvermiş, H., E. Gündoğmuş, V. Ceyhan, H. Fidan, H. Özüdoğru. 2000. *An Assessment of the Impacts of Privatization Applications to Agricultural Sector in Turkey* (in Turkish). Project Report 2000-3. Publication No: 41. May. Ankara.
- Demirci, S., 2000. *Direct Income System and Applications: Literature Survey* (in Turkish). Project Report 2000-1. Publication No: 40. May. Ankara.
- Kırıl, T., H. Kasnakoğlu. 1999. *Methodology for Revenue and Cost Calculation for Agricultural Products and Data Base Guideline* (in Turkish). Project Report 1999-13. Publication No: 37. December. Ankara.
- Demirci, S. 1999. *The Analysis of Welfare and Distributional Effects in Support Purchase and Deficiency Payments (the Example of Sugar)* (in Turkish). Project Report 1999-12. Publication No: 36. December. Ankara.
- Brooks, J., A. Tanyeri. 1999. *Agricultural Policy Reform in Turkey: A Social Accounting Matrix Perspective* (in English). Project Report 1999-11. Publication No: 35. December. Ankara.
- Çakmak, H. E., H. Akder. 1999. *New Round of WTO Agricultural Trade Negotiations and Turkey: Opportunities, Constraints and Strategies* (in Turkish). Project Report 1999-10. Publication No: 34. November. Ankara.
- Bayaner, A., 1999. *Economic Analysis of Poultry Production in Çorum Province* (in Turkish). Project Report 1999-7. Publication No: 23. July. Ankara.
- Çakmak, E., H. Kasnakoğlu, H. Akder. 1999. *Impact of Support Purchases and Improved Market Access on Turkish Agriculture: An Agricultural Sector Model Analysis* (in English). Project Report 1999-6. Publication No: 22. May. Ankara.
- Furtan, W.H., A. Güzel, G. Karagiannis, A. Bayaner. 1999. *An Examination of Agricultural Productivity and Returns to Agricultural Research in Turkey* (Turkish and English). Project Report 1999-5. Publication No: 21. May. Ankara.
- Yurdakul, O., et al. 1999. *Livestock Supply and Feed Demand in Turkey: An Evaluation of the Current Situation and Alternative Policy Scenarios* (in Turkish and English). Project Report 1999-4. Publication No: 17. February. Ankara
- Akgüngör, S., B. Miran, C.F. Abay, E. Olhan, N.K. Nergis. 1999. *A Study on the Estimation of Potential Demand for Organically Produced Agricultural Products in Istanbul, Ankara, and Izmir* (in Turkish). Project Report 1999-3. Publication No: 15. February. Ankara.
- Özçelik A., A. Turan, H. Tanrıvermiş. 1999. *Contract Farming within Market Integration of Agriculture in Turkey and its Impacts on Sustainable Resource Use and Producer Income* (in Turkish). Project Report 1999-2. Publication No: 14. February. Ankara

- Schmitz A., E. Çakmak, T. Schmitz and R. Gray. 1999. *Policy, State Trading, and Cooperatives in Turkish Agriculture* (in Turkish and in English). Project Report 1999-1. Publication No: 13. February. Ankara.

#### **Situation and Outlook Reports**

- S. TAN, Y.E. ERTÜRK. 2001. *Dairy Situation and Outlook : 2002* (in Turkish). Situation and Outlook Report 2001-4. Publication No: 79. November. Ankara.
- Dellal, I., Ege, H. 2000. *Feed Grains Outlook: 2000/2001* (in Turkish). Situation and Outlook Report 2000-2. Publication No: 48. December. Ankara.
- Ege, H.. 1999. *Feed Grains Outlook: 1998/99* (in Turkish). Situation and Outlook Report 1999-7. Publication No: 29. September. Ankara.
- Ertürk, Y.E., S. Tan. 1999. *Red Meat and Meat Products Situation and Outlook: 1999* (in Turkish). Situation and Outlook Report 1999-6. Publication Number: 28. August. Ankara.
- Tan, S., Y.E. Ertürk. 1999. *Dairy Situation and Outlook: 1999* (in Turkish). Situation and Outlook Report 1999-5. Publication No: 26. August. Ankara.
- Ege, H., Y.E. Ertürk. 1999. *Feed Grains Outlook: 1998/99* (in Turkish). Outlook Report 1999-3. Publication No: 19. March. Ankara.
- Ege, H., Y.E. Ertürk. 1998. *Feed Grains Situation and Outlook: 1998/99* (in Turkish). Situation and Outlook Report 1998-3. July 1998. Ankara.